社址南京珍珠橋第十四號 電報掛號一二三五

中央日報

ㄓㄨㄥ 一九 ㄧ 白 ㄅㄠ

自動電話經理部 總經理室 營業處 三一一九 三一九二〇
編輯部 編輯室 總編輯室 三一一五八 三一五五

The Central Daily News

今天三大張售洋四分

第一千二百零二號

總理遺囑

余致力國民革命，凡四十年，其目的在求中國之自由平等。積四十年之經驗，深知欲達到此目的，必須喚起民衆，及聯合世界上以平等待我之民族，共同奮鬥！現在革命尚未成功，凡我同志，務須依照余所著建國方略，建國大綱，三民主義，及第一次全國代表大會宣言，繼續努力，以求貫徹！最近主張開國民會議，及廢除不平等條約，尤須於最短期間，促其實現！是所至囑！

本報謹為一萬萬災民請命

本年洪水為災，亘古罕見，泛濫橫溢，蒼茫無涯，田園廬舍，悉付洪濤，神州陸沉，傷心慘目，現在受災區域已達十七八省，被難同胞數逾萬萬，顛沛流離，生命垂絕，國難當前，危機四伏，凡我同胞，皆應奮然興起，拯飢援溺，披髮攖冠。當仁不讓，敝社同人職司輿論，義不容辭，謹代一萬萬災黎請命，伏希全國仁人善士，慷慨輸捐，解衣推食，總動員以赴國難，合羣力以救國危，茲將代收賑款各銀行開列於左，諸希垂鑒：

◎代收捐款銀行◎

中國銀行 江蘇銀行 中南銀行 上海銀行 浙江興業銀行
中央銀行 金城銀行 國貨銀行 國華銀行 中國農工銀行 農民銀行
交通銀行 大陸銀行 四明銀行 市民銀行 中國實業銀行

以上各銀行分行及辦事處一律代收

（各銀行經收捐款在本報第二張本市新聞欄內陸續公布）

賑災 待黎

世界大戲院 謹為 數千萬災黎請命

娛樂不忘行善

本院因鑒各省洪水為災數千萬災民待賑孔亟特定九月十三日星期日起二十日止（共計八天）每日上午十時開映電影一次精選轟動一時之偉大鉅片每二日換片一次全數收入不除開支悉充賑款深櫂涓滴之數難填滄海尤望樂善君子以及閨閣名媛聯袂光降共襄盛舉

今日上午十時開映

美國戰事歷史偉大鉅片

羅斯福戰史

價目小洋二角

明日上午十時開映

全部五彩有聲歌舞滑稽鉅片

青春俱樂部

價目小洋二角

南京交通銀行廣告

民國二十年全國運動大會入場劵現經該會商由本行代售

代售處 城內中正街本行 下關大馬路第一辦事處 新街口中山東路第二辦事處

本行並為增進儲戶興趣起見凡在十月十日以前在本京各處本行立有定期儲蓄存款者不論新舊戶一律酌贈全場入場劵一張以酬雅誼

段偉業胞弟鑒

弟自去年十月離家赴鄂服務軍界祇十月內來信一次迄今消息杳然弟婦等異常懸念且一切家事亟盼接頭萬望見報抽暇還歸或先函示地址便郵通信為要

江西阜田胞姊李段氏白

首都 金華大[illegible]號 准於明日正式開幕

地址 中山路新街口劉軍師橋

國民政府警衛軍第一師招考軍官連學員通告

本師為養成青年候補軍官使修得初級新穎學術起見經呈奉主席蔣命特准開設軍官連專錄取軍校第六七期畢業學員入連訓練如有志願投考者可依期來部報名受驗茲將考試日程公佈於後希各知照爲要

計開 一、自即日起開始報名至九月二十三日截止 二、九月二十四日上午七時三十分至十一時下午三時至五時爲檢驗體格期 三、九月二十五日上午七時至十一時學術科試驗（但六時半要往教育大隊集合）下午一時至六時 四、報名時須呈驗中央軍校畢業生證書及二寸半身相片三張 五、已報名者須各遵守時間逾時概不補驗及補試 六、報名處馬標本部 七、入考人員各自攜帶筆墨

國醫張簡齋啟事

鄙人辱承各界不棄許為知醫每日延診者為數頗夥夜以繼日猶廣不及茲爲切實訂自國歷九月二十一日起每日上午九時至十二時為門診時間下午一時出診以二十號為限掛號先後為序星期停止門診急症不拘此例謹此奉佈諸希原鑒

孫堯臣鄭重聲明

選堯臣六合女子吳杏子原為敝宅傭女本年七月二日由伊父吳培生領回六合遂停工本月二日培生忽來敝宅聲稱該女失蹤詢及曾否前來敝宅當答以未見云云詎培生以該女與敝宅前有主僕關係希圖訛詐竟敢向警察廳傳案問話堯臣立身社會夙知自好遭此誣陷痛恐良深現杏子已由培生自行尋獲經由警廳司法科傳伊情訊據供與堯臣毫無關係是培生誣告一節可告剖白在堯臣爲息事寧人且亦不屑深究惟查近日各報訪載此事多有異象未明深恐以訛傳訛致起外界誤會特此鄭重聲明

光明之路雜誌社啟事

本刊自出版以來業經一卷不棄訂戶日增茲爲酬答讀者厚意起見特自二期起擴充篇幅精選內容並爲印刷上便利計將半月刊改爲月刊二卷一期准於十月一日出版以前訂戶當照舊寄奉並不增價尚未訂者請從速訂閱當照特價優待也

光明之路雜誌社謹啓

南京明瓦廊二十四號

朱佩英 駐成禮

訂婚啓事

茲獲雙方父母許可並雙方同意謹擇夏曆九月十八日訂婚於首都安樂酒店特此通知

南京 新街口中山路

妙機百貨公司

新到大批呢帽

花樣新穎 中西皆備 定價低廉 歡迎參觀

電話二一〇八五號

律師 會計師 代表南京民業公司宣告清理通告

陳志皋 姚廷光 孫鏡堯

查南京民業公司股東會聲稱該公司因營業不振議決停閉所有一切人欠欠人款項全部委請貴律師等清理前來當即分別呈請江寧地方法院南京市政府社會局備案業奉批准相應登載京滬各報凡該公司債權人請自登報日起兩星期內前來上海北京路九十六號陳姚律師事務所北京路九十六號孫會計師事務所愛多亞路三十八號登記（外埠請用雙掛號郵遞）逾期當作自甘放棄論人欠各款亦限於期內前來清償否則自當依法訴追特此通告

電話一〇五五五 電話一〇五五五 電話一六六六〇 電話一九六三五

二十年九月十五日

警高同學會通告

本會定於九月二十七日下午一時在內政部大禮堂舉行第四屆會員大會改選職員凡我同學屆時務請蒞臨除呈報並分函外恐未週知特此通告

浙江興業銀行為贈送紀念册啓事

本行自贈送紀念册以來用個人名義或機關名義向索者紛至沓來此項紀念册印刷不多原祇限贈送存戶此後非存戶向索恕不奉贈尚希原鑒

行址 城北薛家巷 城南珠寶廊 下關大馬路

南京中國銀行通告

本行爲便利存戶起見凡在本行及下關城北兩辦事處存有款項者如經預約無論在本行及下關城北兩處均得隨時存取款項

南京郵政儲金匯業局

辦理各種定期儲金活期儲金國內外匯兌（一切通匯）其餘處並附設郵政局所收發平快信航空郵件並收發有線無線電報代售中國航空公司飛機票暨招商局輪船票位處

中山路大行宮二百七十一號 電話經理室二一二三五 業室二一二四二 郵局二一二四三 有無線電收發處 航空輪船票位處二一二六七

花牌樓 路內橋 大街口 丁家橋 下關 三牌樓 竇街 奇望街 講堂街 鼓樓 六馬路 郵局局址 儲金局局址

中國國貨銀行

特設兩益儲蓄存單

本存單分三個月六個月十二個月至十八個月止分級定息中途如遇需用亦可隨時提取既享定期之厚利又有活期之方便詳章函索即寄

總行上海漢口路三號各埠均有分行或代理處

南京分行新街口東 電話二三七三四 二三六一七

勵志社辦事處 電話二二六九一

南京國華銀行

業務要目

（一）營業部 各種活期定期存款放款抵押放款國內外匯兌押匯貼現等業務

（二）儲蓄部 辦理各種儲蓄存款實行會計獨立保障存戶安全利息優厚手續簡便

（三）信託部 代客買賣公債代理各項保險及房地產等信託業務

下關行 三馬路 電話四一二三二

本行 昇平橋 電話 營業室二三三三二 經理室二三〇二一 信託部二二五四三

城北行 鼓樓南城中山路口 電話三一五四九

附告

城北支行業經開幕備有精美贈品以酬雅誼但希各界早為光顧又本行兼做貨物押款除外並代顧客保管貨棧存貨安全己極倘蒙惠顧無任歡迎

自由布

秋季衣料來介紹一下

三角牌……三角牌自由布三友社獨家創造：

一，質地緊密 以純線經緯其經穿為任何布料所不及

二，顏色漂亮 以化學染色水洗日晒永久不退

三，花紋別緻 以藝術自由化美而絕俗穿着迎合時露

因三角牌自由布俱有上端特點且無論男女老幼裁製任何衣服均極相宜故社會士女咸皆樂穿

南京三山街大功坊

三友實業社

符號遺失啟事

鄙人日前赴申在公共汽車上因人數擁擠被扒手偸去皮包一隻內除現鈔等外尚有陸海空軍總司令部軍醫監部上校專員部字第五五三號符號一方南昌總司令行營職員出入證一七一號一方及銜片若干張除分別呈報外用特聲明作廢　周思信啓

首都各界反日護僑救國會通告　第一號

為通告事查本會奉令改組後業由各團體推定代表經市黨部決定唐國楨趙連城倪光和項學儒朱尚琳李繼善林慶隆徐元泰滬樹嵐穆華軒等為委員業於九月十七日下午四時半在本會第一次會議當即推定唐國楨趙連城倪光和三委員為常務委員項委員學儒為總務部長朱委員尚琳為宣傳部長推華僑代表為檢查部長任華僑代表未到會工作以前由李委員繼善担任在案並於即日到會工作除呈請市黨部市政府備案外特此通告

中國國民黨南京特別市執行委員會通告　第　號

為通告事查本市出席第四次全國代表大會代表選舉日期業經規定為九月十九日上午八時至下午四時本市黨員應依照規定時間攜帶黨證及區分部證明書赴各該所屬區黨部選舉場投票除通告各區黨部轉知所屬黨員外特此通告週知

第一區黨部育羣中學二樓　第二區黨部市黨部大禮堂　第三區黨部鍾英中學　第四區黨部馬府街南京女子中學（注意選舉場原定在第四區黨部大禮堂因該地患水故改在南京女子中學）　第五區黨部成美中學　第六區黨部國民政府大禮堂　第七區黨部金陵中學　第八區黨部中央大學大禮堂　第九區黨部金陵大學大禮堂　第十區黨部中央黨部大禮堂　第十一區黨部興中門內祖師庵　直屬燕子磯區分部燕子磯小學

徵租大批椅櫈

鄙人現擬訂租座位千個但長櫈或坐椅均可凡有上數椅櫈甘願出租者請注意下列各項一，租期預定兩個月二，租價面議三，自登報日起至十日以內隨時來函接洽以憑答覆是荷　汪玉田啓　住址本市四象橋晒敞六號

上海銀行

禮尚往來，餽贈要以高尚不靡費而適合應用者為貴。上海銀行發行各種禮劵，品雅意厚，事簡情深，蓋本諸「贈人以德」之意耳。

中南銀行儲蓄部

各種儲蓄存款：一 活期儲蓄　二 定期儲蓄　三 整存整付　本利證（編合各項基金財蓄及餽贈之用分五元十元五十元一百元五百元一千元六種）　四 零存整付（特種存儲可力求化零為整無時間數目限制以免拘束）　訂期一年分五十期隨時均可

地址　南京黑廊大街七十號　電話　經理室二一九六六　副理室二三六〇四　營業間二三九七七

總行上海漢口路七號

印有詳章　函索即寄

聚沙成塔　集腋成裘　儲蓄是成功唯一的捷徑

金城銀行是專為社會服務的機關　儲蓄章程函索寄奉

行址　中正街一〇七號

電話　經理室二二二八五　營業室二二七一七

南京鹽業銀行開幕廣告

本行專辦商業銀行一切業務．兼理各種儲蓄．本服務之精神．為社會謀幸福．基礎穩固．手續簡便．所採營業之方針．更無不以顧客利益為前提．茲擇於　月　日開幕．如荷各界　光臨指教．無任歡迎．

行址……中正街一零六號

電話……經理室二三三四一　營業室二三三四二

南京中國農工銀行

辦理一切銀行業務　手續簡便利率優厚　▲星期日上午照常營業

地址中正街昇平橋六十號　電話　經理室二一六三四　營業部二一一二四

中國實業銀行儲蓄部

本行另設儲蓄部專辦各種儲蓄存款利息優厚手續便利如一次存入洋一百元零六角四分十五年期滿可得一千元　備有詳章函索即寄

地址　中正街三十九號　電話二二四八四

中國實業銀行永寧保險行增設城內分行廣告

本行撥設十餘年分行暨代理處遍於全國資本雄厚信用昭著向由下關鐵路橋河邊信孚棉紗公司內朱子達君代辦本埠火險業務茲為投保諸君便利起見特在中正街三十九號中實業銀行內增設城內分行承保房屋貨物生財裝修衣服行李等項火險手續簡便價目低廉如承賜顧即請就近接洽無任歡迎特此通告　電話二二四八四

討逆軍第十五路總指揮部啓事

啓者本路軍官佐所佩圓形銅質證章自本月十三日起一律收繳作廢特此聲明此啓

空前大贈送

五萬元之內

陸　柒拾伍固　獎

各得上海同昌車行經理之英國飛輪牌男式雙飛鋼絲腳踏車一輛每輛值洋捌拾伍元正共值洋陸千叁百柒拾伍元正

請再注意明日此段廣告

中法儲蓄會

九月份第一五六次獎碼通告

特獎第四零一四號　特獎洋一萬元　上海　廈門

頭獎	二獎	三獎	四獎	五獎
第〇四四九號（天津）	第〇三三八號	第〇三九七號	第一〇九三號	第〇九〇三號
第二八四〇號（天津）	第四九五八號	第一二九一號	第一八四九號	第一一七〇號
第七七六五號（哈爾濱）	第〇五二〇六號	第一六四一號	第三二三四號	第二八七五號
第九三〇九號（遂寧）	第一〇三八二號	第一七七五號	第三四九二號	第五八四五號
第一四五七號（上海青島）	第一七九三號	第二五三八號	第五一一六號	第六二五六號
第一二三一三號（上海）	第一四七三號	第五三四九號	第九四五六號	第九五六號
第一二四六五號（北平）	第一四九九二號	第一三一一一號	第九八一七號	第六一七六號

小獎（六）　號碼有錯　號單為憑

南京分會　設珠寶廊

河南省賑務會乞振啟事

吾以災氛萬劫地處四戰方半年劇戰之餘兩部肆虐當廿載偏豫災後河伯揚威積雨三旬大雨傾盆致百餘道河流越軌縱橫千五百里田廬沉沒已多參差六十餘城之漂流無算嗚呼慘矣人無廬舍莫蔽雨風則收容不可或緩也人畜之無米糧難延生命急振不可或緩也幼孤男女難以自存呱泣泥中易戕生命則慈幼與育嬰不可或緩也寒被濕衣渴飲污水陰陽失養疫癘易生則防疫與振藥不可或緩也死亡人畜逐流遠逝已飽魚腹者無論矣其為木石罣留泥沙壅阻者一經風日臭腐難聞民衆衛生大有妨礙則擇地掩埋不可或緩也豫境河道年久淤淺此次水災隄圩盡壞及今不圖下屆甚難則籌辦工振不可或緩也凡此要圖在需鉅款雖屢經文電呼籲已蒙中央政府及本省政府分撥振款派員救濟而坐困泥塗懸懸望振者數逾千五百萬車薪杯水施濟仍更救急淡一災籌待借伏望海內外仁人君子本救災救溺之懷宏人溺己溺之願大發慈悲迅賜援拯或慨捐衣飾或樂助貲糧或稍節娛樂之費挽浩劫或暫罷造作之費活此災胞多集一元即多救一命早捐一日即早活數人秦穆公役命泛舟誰云有如昔劉善明田呼籲命定見後不讓前也諸所惠察無任企禱

收捐處

北書店街信昌銀號收　北土街河南省振務會收　銀行街農工銀行收　北土街司和裕收　上海交通路濟生會代收　過大公報館張季鸞代收　河道街交通銀行收　南京交通珠寶廊振務委員會代收　北平交宣外達智橋嵩雲草堂旅平河南振災會代收　天津交通日界旭街四面鐘對開封交南

中央陸軍軍官學校被服招標廣告

茲本校冬季需要棉被半毛半線毛冷衣線手套各數千份有願承辦者於九月廿一日以前至本校經理處領取說明書看標樣繳納保證金五百元廿二日上午九時在本校工字堂投票十時開標此致

津浦鐵路管理委員會招標承辦建築浦口站車務總分段辦公室及庫房房屋廣告

本管理委員會呈奉鐵道部核准建築浦口站車務總分段辦公室及庫房等房屋一所有願承辦者可親至浦口本會工務處工程課繳納圖說費洋四元領取圖樣說明書投標規程標函等照章投標準於九月二十六日下午二時在本會當衆開標特此通告　委員長盧佐

河南中原煤礦公司整理委員會通告

為通告事查本會前將登記股股票號碼經登報公告在案茲經呈奉河南省政府核准規定十月一日至三日開股東會議凡已登記各商股股東務於九月十五日起至三十日止携帶已登記號碼各股票親自來會報到繳驗以憑出席事關公司前途利益幸勿觀望自誤為荷此告

津浦鐵路管理委員會招標承租本路臨淮關站魚塘廣告

查本路臨淮關站南首河下貨場岔道兩旁有水塘兩箇可備養魚之用如有願承租該魚塘者須至浦口本路工務處產業課領取招標簡章及本路印就之標函紙張照該簡章填明標函連同押標洋二十元儘於九月二十一日上午十二時以前送交產業課過期無效本路即於九月二十二日下午三時當衆開標特此廣告

社論

直接選舉應有之精神

四全大會京市出席代表，定于本月十九日由全市黨員直接選舉。本報鑒於此次選舉意義之重大，及其關係之深鉅，爰宜遵循正軌，以資倡導，曾為專文論列之。近聞偽有用不正當之卑劣方法運動當選者，中央黨部有鑒於此，特令市執委會偵察，將予嚴厲制裁，似此非法活動，肆無忌憚，殊為黨員之恥，謹就感想所及，再與本市同志一申言之：

全國代表大會，為本黨最高權力機關，亦即代表全體黨員，對於黨務政治之決議機關，所以集中全體黨員意志以發表黨的意志者也。十三年一月本黨開第一次大會於廣東，至十五年一月舉行第二次大會，繼以十八年三月之第三次大會，以迄今茲，此其第四次矣；已往三次大會，皆有極重要之議決案，俾本黨基礎日臻鞏固，實佔本黨歷史上極光榮之一頁；本屆全代大會繼往開來，當益凜然于所負使命之重大，而完成此重大使命之必要條件，不外二者：第一，嚴密黨的組織；第二，提高黨的威權，至如何始可達此鵠的，則于此次代表之選舉，尤不可不審慎出之，蓋以一代表之產生，即係代表一部份黨員之意志，付于整個黨的問題及全國政治，皆有充分之建議與表決權，而其影響及于黨務與政治者，實至深至鉅也；是以黨員對于此項代表之人選，最低限度，應有下列之注意：（一）對總理遺教有深切之了解與信仰（二）能犧牲個人利益為黨國奮鬥（三）對黨有深長歷史（四）對黨向極忠實（五）人格高尚純潔（六）有大無畏之精神（七）有學問與才幹

使黨員遴選代表，皆能循是以求，則黨國前途，庶有豸乎！若值選舉之際，胸乏定見，茫無準繩，純重感情，不尚理智，將不免以私害公，為威脅，為勢劫，卑鄙無恥者或且為物質上之交換條件所誘致矣。選舉之現象至此，則所謂代表者，豈足以代表富有革命性之黨員乎？且代表之產生既由於旁門捷徑，更難冀其對於黨務與政治有若何之貢獻；即使在文學上有若何冠冕堂皇之建議，但以其實際所代表之人格，不足以資觀感，亦將影響及其尊嚴而阻其實施，可斷言也：黨之選舉如此，政治之選舉將何如？黨員之選舉如此，民衆之選舉將何如？訓政時期之選舉如此，憲政時期之選舉將何如？此誠不能不深思遠慮者也。

雖然，以上僅就選舉人方面言之耳，至於競選諸人，尤貴以正當及合理之方法，公平競選，尊重人格，服從黨紀，勿以勢利所在，為交換選舉之條件，勿恃黨之尊嚴為爭權奪利之工具，若實至名歸則代表將不勞而獲，如施陰謀詭計，即僥倖亦何足為榮？使其勝任，則適足自貶，使其濫竽，則責難立至，且流弊所及，將影響民衆對黨之信仰。本市為首都所在中外觀瞻所繫，尤斷斷乎不可也。邇來非法活動選舉之事，正在中央及市執委會嚴密偵察之中，惟本市同志如為三民主義之忠實信徒，必能認清黨員之立場，尊重自身之人格，中道而行，一雪此恥，有以自白於國人也！

最後，選舉人當選舉時尤應服從紀律恪守秩序。上次本市執監委員選舉，秩序上曾稍有紛亂。此次選舉既在中央嚴密監督之下，定可較前更有進步。且本市黨員大都為服膺主義之知識份子，吾人深望此次選舉時，於紀律與秩序均能加以注意，絕對不容許有任何舞弊或搗亂之事發生，庶為萌芽之直接選舉制度，樹一良好之楷模，並以副中央對於京市同志之期望焉！

一萬萬災民都要遭滅頂之慘了　請大家慷慨解囊，救此哀鴻！

今日提要

- ▲衡南一帶悉為我軍收復
- ▲中常會昨開一五九次會議
- ▲林白今日由日飛京
- ▲中村為何冒充農學博士
- ▲國聯會議救濟我國水災
- ▲財部公布賑債發行簡章
- ▲東北餘糧車運賑災
- ▲皖省請發水災善後公債

林白今晨由日飛京

約下午四時可以抵京　各機關準備熱烈歡迎

▲本社十七日上海專電　福岡條（十七日）電，林白夫婦今午十二時五十七分，由大阪起飛，四時零二分抵福岡東北三英里之停泊處，定巧（十八日）晨直飛南京，約五六小時可到，過滬不停。

一九二七年五月二十日駕單翼飛機「聖路易魂」號從紐約出發，於二十一日到達巴黎勒卜傑飛行場，造成第一次單人橫大西洋飛行紀錄，（計全程三千六百三十九英里，時間為三十三小時半）受法美兩國傾國若狂的歡迎的林白大佐，偕他的夫人，飛到東方來，由美出發後，一路平安，沿途受各地羣衆熱烈歡迎。旬前飛抵日本，朝野人士及各機關各團體殷勤招待宴會幾無虛席，到東京時，歡迎羣衆不期而及者十餘萬人。自林白伉儷來華消息傳至我國後，京中已籌備招待，茲聞氏定今晨八時由日飛京將于今日下午四時抵京，在海軍碼頭停泊，茲將林白氏生平略歷簡單介紹如次：

林白氏於一九〇二年二月四日在美國米希根州的地德錄市，現年二十九歲，他的祖父是瑞典人曾當過瑞典議員，和瑞王的秘書，他名字叫做阿拉曼生，他的父親於一八六〇年一月二十日生在瑞京斯篤克荷姆，大約就在這一年，他的祖父遷徙到美洲，改姓林白他的父親曾經在米希根大學卒業，得有法學學士的學位，後來充當律師，一九〇六年代表明尼蘇大州，被選充當下議員，任職十年，林白的母親姓蘭德他的祖上屬於英法，愛爾蘭的籍貫；林白的母親是米希干卒大學業的文學士，並且得着科命比亞大學文學碩士學位他的祖父也是一位科學家很有幾種發明，在林白四歲以前，常住在明尼蘇大，後來他的父親當議員以後，就隨着家庭遷徙多天住華盛頓，夏天住明尼蘇大，間或也到老家地德錄市去，八歲他進華盛頓的福斯學校，一直到他進威斯康辛大學後，他因為遷徙的緣故，從沒在一個學校讀滿整一個學年，他在美國各處遊歷，並且到過一次巴拿馬，所以從小便養成喜歡旅行的習慣，林白在學校裏最喜歡的功課是機械工程和一般的科學，他在麥迪生威斯康辛大學就是進的工程科，他第一次看見飛機是一九一二年，在華盛頓的附近，一九二二年四月，他投進尼卜拉司加州林肯地方的航空公司，第一次學習航空，他的教師華佛爾，教授的方法非常嚴緊，學習幾個月以後，他先位後跟隨巴爾和哈登二飛行家駕飛機遊歷。隨地兜攬乘客搭客坐飛機每五分或十分鐘收費美金五元，這種兜攬乘客的事，在飛行界叫做Bansto m ng在後一次的遊行當中，林白時常做跳航空傘的表演，藉以吸引觀衆，一九二一年四月林白自已用五百元美金在喬可亞州購買了一架軍用的舊式Curtis ox 5到這時為止，他從沒有一個人駕駛過飛機，他把機買成以後，便沿途搭載乘客，一九二四年三月他投進美國的航空軍，他先進卜羅克斯場練習九月裏升入凱萊航空學校，這是世界最佳的航空學校之一，訓練極嚴，同他一起入學的，一共有一百另四名學員，翌年卒業的時候只剩下十八人，由此可以看出課程的嚴緊了，卒業之後，他在美國航空郵，服務發起組約巴黎間不停留飛行的是一位富豪奧迪格氏，一九一九年他曾經懸賞美金二萬五千元，獎勵第一個能完成這飛行壯舉的飛行家，一九二六年秋天林白在航空郵政服務的時候，就存了獲取這獎金的念頭，一來得後到聖路易市的人士給他金錢上的幫助，定造一架單翼機「聖路易魂」號」，到一九二七年五月籌備就緒，他便出發，造成航空界第一次驚人的紀錄，林氏成功以後，大受法美等各政府，各地方人士盛大的歡迎，紐約太晤士報當時批評林氏的人格道：「航空界前途的發展很大—當億兆的人拿他當英雄歡迎他，許多的美婦人為他喪心，各國的政府拿勳章插在他的胸前，這青年人的腦筋還是清醒的，世界在他腳下的林白，還是羞怯怯的像一位處女，受人崇拜的偶像，沒一個再比得上他的謙虛，直率，和易同單純，他益不愧是美洲的驕子。

成功後的林白，眞變做了全美的偶像，關於他的婚姻問題，報章有很多的揣測，一九二九年五月二十七日他和前任美國駐墨大使穆羅氏的女公子賽安尼士，在美國紐傑賽州安格爾烏穆氏的別墅結婚，為避免新聞訪員起見，他們把婚典提前舉行，（本年六月）當時異常秘密，沒有一個人知道。一九三〇年六月二十二日小林德伯出世。林氏夫人安尼女士，性格非常嫻靜，他對於航空很有興趣，他們夫婦倆時常一起飛行，這次林白氏夫婦環球飛行（起初聲明只到遠東）雖說是游歷性質，同時並負着發展航空的任務，確是很可注意的。

▲林白夫婦及其所乘之飛機▲

杜錫珪赴閩

▲本社十七日上海專電　杜錫珪準皓（十九日）乘華安輪赴閩，就馬尾海軍校長。

昨日中央常務會議

圈定江蘇省監察委員　任免軍隊特黨部籌委

中央執行委員會昨（十七）晨八時，舉行第一五九次常務會議，出席者于右任，朱培德，丁惟汾，戴傳賢，列席者陳肇英，蔡元培，邵元冲，陳立夫，方覺慧，王正廷，克興額，王柏齡，邵力子，吳敬恒，曾養甫，陳布雷，恩克巴圖，張道藩，王伯羣，主席朱培德，決議各案，擇錄如左：（一）加任陳立夫，余井塘，苗培成，三委員為中央獎勵黨義著述審查委員會委員。（二）修正中央黨部印刷所章程第二，八，十三，十五，十六，十七等條條文。（三）會同中央監察委員會圈定葛建時，邱有珍，鈕長耀，段木貞，周補天五人，為江蘇省監察委員；祁述祖，王公璵二人為候補監察委員。（四）准苗委員培成辭天津特別市黨務整理委員，遺額以錢家棟補充。（五）黑龍江省黨務指導委員呂醒夫，另候任用應予免職，遺額以于明洲補充。（六）准京滬滬杭甬鐵路特別黨部執行委員羅泮輝辭職，以候補執行委員陳伯華遞補。（七）補派毛維壽，張炎，徐義衡，林樞，余蔭蓀五人為陸軍第六十一師特別黨部籌備委員。（八）派張英，馬昆山，楊銘，袁簡，高維嶽，段仲戟，周淦七人為陸軍新編第十一師特別黨部籌備委員，（九）准陸軍第五十五師特別黨部籌備委員李松山辭職。（十）陸軍第四十四師特別黨部籌備委員胡奇梅應予撤職。

重光發表聲明書

謂中村案不難適當解決　日軍動員計劃說無根據

▲本社十七日上海專電　電通訊，重光條（十七日）發表聲明書略謂：邇來中日間發生種種不快事件，中村案其尤甚者，日政府對此種種事件，正謀以不破友邦交之手段，速得友誼的解決，中村案若就事論事，當亦不難得一適當解決，至於外傳日軍因中村案已有動員計劃，全無根據云云。

劉文島返漢

▲本社十七日上海專電　劉文島藉乘飛機反漢。

慰災日代表　昨日已抵滬

▲本社十七日上海專電　慰災日代表深尼氏，（十七日）抵滬，朱慶瀾等往迎，擬皓（十九）偕船津赴長江一帶慰問。

陝災急賑　派崔敏樓視察

▲本社十七日上海專電　國府災會，以陝臨潼一帶山洪暴發，篠（十七日）派崔敏樓視察，並備款振。

蘇賑卅萬　府災會已撥發

▲本社十七日上海專電　國府災會撥蘇賑三十萬，規定興化四萬，江都，高郵，泰縣，寶應，東台，鹽城各三萬，江浦，六合，宜興，吳江各五千，溧陽四千，溧水，高淳各三千，尚餘五萬，交收容所。

平圖賑展覽會　陳列品甚珍貴

▲本社十七日北平專電　平圖書館籌賑展覽會，陳列極珍貴，價值五百萬以上。

賑款放在災民身上　朱慶瀾氏談片

▲本社十七日上海專電　朱慶瀾談：賑款完全放在災民身上，一切費用由政府負担，宋委員長極表贊同，孔祥熙定巧（十八日）在宅邀各委茶會，討論救災。

滬銀公會　電平一致進行

▲本社十七日上海專電　銀行公會篠（十七日）討論和平救災事，決電北平和平會，一致進行。

衡南悉收復

粵桂逆軍意見不融

據何總指揮銑電稱：據劉軍長建緒冊（十五）午電報告，粵桂逆軍向郴永潰竄，沿途遺棄輜重，失散人員，異常狼狽，我軍尾追緊迫，俘獲極多，據俘虜粵軍官長稱：粵桂兩軍意見不融，大部官兵心理均不願合作，尤不願作戰，故一經接觸，即全軍搖動，紛紛潰退時，高級將領均失統馭能力，無法指揮云。又據陶師長廣刪卯電稱：我軍分途向郴永追擊，異常順利，已將衡南各屬，次第收復等語。

漢潰隄計劃修築

沿江馬路大半已出水

▲中央社漢口十七日電　水利局長陳克明語記者，已潰漢各堤已竣，將再及沿襄河各幹堤，該局正測勘中，第一步測勘武漢各堤，次沿江上下游各堤，測勘畢，再設計修築。祇就各堤決口填築，估計需款三百萬以上，如將全省各堤堤身一律加高，則約需四十四萬。至漢市排水，此時難收功效，須俟水位降至四十八尺再實施，大約十日內有乾路可走。

▲中央社漢口十七日電　（十六）江水退三寸，特二區鐵路沿江馬路大半現出，內街船隻，水淺處須排洩而行。人力車漸多，今後口瘟疫堪虞。中央衛生防疫組工作，將益緊張，來漢計劃排水之白郎都博士，銑（十六）乘岳陽丸返京，會後排水工程，由貝克李晉，同揚子江水利會留漢工程師計劃進行。朱慶瀾電貝克，日水災同情會所賑米麥，由橫濱起運，皓（十九）可到漢，已救災鄂分會賑救一二三隊，抵新堤，樊江黃岡，均電漢報告，開始救濟難民。

▲本社十六日漢口專電　漢口市積水，日漸退落，江漢關至民生路口一帶沿江馬路，鐵路十六日已完全退出，中山路至怡園口，水深亦祗沒脛，人力車已全部復業。

張夫人水賑會　決定演劇三日

▲本社十七日北平專電　于鳳至主辦之水賑會，十七日召各名伶開會，定艷（二十九日）陷（三十日）東（十月一日）三日演劇。

遼紅粮三萬石　分配豫魯皖等省

▲本社十七日北平專電　朱慶瀾電平，謂遼籌紅糧三萬石，將分配豫魯皖等省。

蘇高法院　將在徐設分院

▲中央社徐州十六日電　蘇省高等法院，因徐海未設分院，司法不無黑暗，特派朱中起卅（十五）晚到徐，銑（十六）起調查銅睢邳豐沛碭海贛灌等十二縣司法及監獄情形，以備改革，並擬在徐添設高法院第四分院，處理江北案件。

于洪起抵湘　省府電各方乞賑

▲本社十六日長沙專電　監察放賑委員于洪起，銑（十六日）抵湘，被水災民，近以秋高氣冷，無衣無食，死者益衆，省府及救濟會，紛電各省，請籌鉅款，以救災黎。

被扣德機師　已被釋抵平

▲本社十七日北平專電　歐亞航空被扣飛機師拉斯，翟克泳伯純（十六日）晚已被釋抵平，克失一腿，入德國醫院，新疆航線須先派油車往，預期斯在十月底。

中村大尉　為何冒充農學博士

有刺探我國國防秘密嫌疑

所謂中村事件，日本諸人宣傳，指係我國駐遼寧興安區之駐軍，曾將中村大尉陰殺，東北方面，正派陳興亞等，赴興安區調查，京中關係方面昨接到報告，謂中村大尉，由哈爾濱赴興安區之前，所領通行證（按非正式護照）係冒充農學博士，以研究史地名義，陰圖刺探我國國防秘密，關於此點，我方甚為重視云。

第三國際與蘇俄　危害中國之陰謀（續）

偵查牛蘭案之眞相

吾人再叮嚀各同志作相當之準備，且囑黨部設法與絲廠取聯絡，然而罷工一過，事實上已證明吾等較之今年一月實無絲毫之進步。哥魯平：在組織方面言吾等亦間有成功，特不過不在絲廠中耳。最近某英國電氣公司內，吾人已新成立一小組，惟僅有同志二人，在某汽船公司內，亦有同志二人，吾人已派同志二十人赴各工廠內工作，以與在派搗亂份子一博；蓋彼等會語一般工人曰：「汝切勿聽信中央委員會派來作職工運動者之言，彼等囑汝罷工，囑汝發生組織，但一遇危險，則彼等已逃之大吉，而汝則身繫囹圄；甚或召殺身之禍矣。」此種論調，對於少數工人，當然有甚大之影響，故吾人以須派遣同志赴廠中與彼等共同工作；惟一般同志又頗不願在工廠工作之苦，故只好將應受懲戒之同志擔任之。至於今日一般的意見，皆以為派赴工廠作工，本身即係一種懲罰，以是每派一同志，彼必數數追問究犯何罪。德律風工人中，吾人已成功三個紅色職工會的團體，人數亦有二十人之多，在汽船公司中負責之同志，則已將工人七十人組織成十個之職工團體，吾人在公共租界電車工人中所做之工作，亦頗有成績，吾人進行之步驟，係第一步與彼等接談，然後秘密約集各部份之談代表話，數日內歘福泰同志即可出獄，有若干工人已組織一會，為彼除籌并醵集款項，以供彼家庭之費用；同時并要求廠方恢復彼之工作，并決定於彼出獄之日罷工一天，以資示威，足證吾等在彼輩中之勢力，尚屬不小。阿斯德：似此則尚差強人意，但此種計劃，是否係全體工人的自動抑或僅限於吾號所有之小組？哥魯平：此種計劃，實係工人自動的主張，吾人已決定將此種運動，加以擴大，并將此次之歡迎會，改組為五一委員會。吾人現正為彼等預備作一度增加工資的鬥爭，蓋不久電車公司，即將增加票價也；過去電車公司每增加票價一次，工人之工資亦必添加一次；彼等最近一次增加工資之事，係起於今年元旦。為免除工人頻繁的索加工資起見，吾人已決提出下列之要求；（一）代工人付給房金，（二）免費乘坐上海各路電車。（三）每季須為工人特製衣服。（四）反對罰金。（五）作工滿一年，應多給一月工資，滿二年應多給二月，餘類推，以上數項要求，實與此次公司方面增加票價，針鋒相對；蓋增加票價，工人當然首蒙影響也。一面吾人更將聯絡貧苦社會，以及反帝國主義同盟，竭力反對增加票價，並將彼等組成一合法之團體。阿斯德：君等以後當仍時刻注意中國各地之蘇維埃區，勿因上海之工潮緊張，遂置之腦後，前日意涉麥諾告予君等對上海工人所發之傳單，竟毫未提及中國各地蘇維埃之事，至為遺憾，君等前此謂有一千人動員參加紅軍活動，何近日又無所聞？哥及問：近日各工廠參加紅軍活動之代表，尚無一人，因此種辦法原係個人應募性質，且開始時又未行之甚美，少數不忠實之工人，確曾應募；但彼等於領得旅費之後，即不願再往蘇維埃區，甚有自此避不見面者。阿斯德：君等必須切實調查此種狡猾之工人究屬何廠，以及何人介紹，加以相當之處分；參加紅軍活動工作，何等重大，乃竟受一般工人欺騙耶！以後對於負責同志，亦應澈底考查，且應從新訂定計劃；要知此種工作，勢在必行，而紅軍及蘇維埃區之命脈，亦全係于黨的方面能否與以切實之援助也。且經過今回之試驗以後，吾人觀于參加之踴躍與否，即可以得到上海各項組織之眞確的評價也。君等近來與巴布諾瓦及克盧有無具體之計劃？彼等在此二三月中，竟未授以工作；寧不可惜！彼等最近即將往蘇維埃區，但在未出發以前，應與以相當工作，且必使其隨時以可動身。關於五一節之準備，亦希望君等能有簡短之報告，予曾與斯拉溫及麥涉麥諾討論此問題，並已有詳盡之規劃；君等將來進行，甚盼隨時報告。

（五十）先鋒隊託甘納地轉呈之報告摘要。紅色職工各小組情形，在東區吾人已有五個紅色小組，其中三個係本星期所組織，紗廠方面如新領（譯音）紗廠，上海第一紗廠，厚生紗廠，申新紗廠以及與申新同名之一紗廠（三星）等，皆有份子，散佈於其間，五個小組之人數，共約二十；彼等能分頭散發傳單，此五小組近已共組一區委員會，每組選派代表一人。船塢工人中，吾人亦有七個小組，每組約十人。英界電車工人中，有三個小組，每組亦有十八人；吾人近更成立一工廠委員會，該會委員五人，皆係工人所選，此會產生之目的，在於設法援救去年被捕之某一工人；（吾人之同志）彼等已將請求釋放之要求提出，並已集款五百元，以資應用。此外工人間若有糾紛，亦常

▲轉入第四版▼

國聯議決救濟華災

請各國與國聯合作 盡力援助中國水災

外部頃接出席國際聯合會代表團電稱：十六日大會第二委員會通過下列之議案：最近中國揚子江流域發生之水災瘟疫，及死亡之多，實爲人道上之最重大事件，與國際上亦有重大關係，[illegible]，故爲人道及同情心計，對於此次中國被災人民，有加以援手之必要，國聯會爲此特請各會員國及非會員國，尤其爲與遠東關係密切之各國，與國聯會合作，對此次中國水災，盡力予以援助，[illegible]云。又關於此項議決案，法國代表提議，僅限於防疫辦法，後日本代表又提議加入救濟災民一項云。

皖請發水災善後公債

發行條例已呈送行政院 以該省鹽斤附加爲基金

安徽省府以此次水災，[illegible]，特擬發行水災善後公債五百萬元，以便周轉。所有公債條例，均經擬就，昨已一併呈送行政院，轉立法院審議。[illegible]由該省皖南運銷之淮鹽，皖北運銷之淮鹽，[illegible]附加項下撥付，每月提出十萬元爲償債基金，自二十年十月起發行，約五年可以還清云。

引水人考試定下月一日舉行

[illegible]

范其務抵京謁見蔣主席

剿赤軍右翼總司令官陳（誠）派范其務，由贛來京，昨晚到達，昨日晉謁蔣主席，轉陳一切，范已晚乘京滬夜快車赴滬，視第十九路軍總指揮蔣光鼐病狀，并促其早日指揮該部，以竟剿赤全功云。

二十年度考試費概算

二十年度國務類考試費歲出概算案，前經考試院呈送國府，經國府主計處初審結果，核定爲六十八萬零四百九十元，較原列減支十四萬另四百九十三元，附錄初審意見，呈由國府轉請中政會審核，經中政會財政組再審結果，決定照初審意見通過，業已函國府，轉令財政部查照云。

何鍵電張

效忠黨國 義無反顧

▲中央社北平十六日電 何鍵灰（十日）電張[illegible]

東北餘糧南運救災

內財等六部昨日會商 仍請水災會規劃辦理

[illegible]實業部徐廷瑚，由徐廷瑚主席，報告該部司長王正黼自東北調查歸來，黑吉餘糧，可運災區振濟，關於運輸採購，經議決本國餘糧救濟災區，事屬可行，應請水災救濟會酌辦云。

（接前第三版）[illegible]力之表現。黨與羣衆團體的關係，仍不免常常發生錯誤，不是黨忽略羣衆的工作，就是黨包辦羣衆工作。辦理工會的行動，常有無政府主義之傾向。黨與青年團之關係，在各方均有對立之傾向，同時中央近來多數組織被敵人破獲，尤以領導機關爲甚，及轉變後工作之切實內容，甚至有少數黨部且不能執行此次大會之「減縮上級機關及深入羣衆的決議」以上所述均屬「嚴重不易救藥」之病徵，亟應從速改正，使實際工作的轉變，得痛快的實現。此種病徵之客觀原因，固由於敵方之不斷的施以壓迫，而主觀（？）原因；則爲李立三主義之殘餘，及右傾機會主義之作祟。（未完）

張學銘響應蔣主席

一致聲援挽回刦運 流民滿目希貸勸募

▲天津十七日來電 各報館，并轉全國同胞公鑒，奉讀總副司令東江兩電，義正詞嚴，仁言利溥，省躬補過，如讀陸贄興元之文，厝火積薪，實符賈生治安之策，凡有血氣，莫不涕零，苟非冥頑，詎無感動！吾國不造，兵禍相仍，內政不修，而啓外患，人事失理，而召天災，黑浪橫流，赤氛炎熾，斷脰不亡於强鄰之侵略，亦亡於共匪之披猖，民命既死於鋒鏑之顛連，復死於江淮之泛濫，邦國殄瘁，神州陸沈，黃台之瓜，寧堪再摘，覆巢之卵，寧有能完，非和平不足以救災，非統一不足以救國，若以構釁子遺，重之烽烟浩劫，將輪棗泛舟之路阻，更仁漿義粒之源窮，不啻爲强鄰作虎倀，與共匪相狼狽，剸刃於萬死垂盡之災黎，斷綆於一髮千鈞之危國，是絕人道，終陷淪胥，推其分裂之始，不過政見之歧，繼以意氣之爭，遂成相持之局，於國何憾，吾民何辜，夫波浪中流，吳越盡同舟之責，干戈外侮，兄弟棄鬩牆之爭，是宜喪燃萁豆之思，胥泯畛域，爲披髮纓冠之救，若濟沉災，一德基於一心，愛民即以愛國，千載功罪一念轉移，諸同志莽莽炎黃之胄，惓惓祖國之思，夙瞭世界情形，忍見宗邦傾覆，用特九頓叫籲，尚望一致聲援，感召祥和，挽回刦運，兵氣銷爲日月，澄清大好河山，民免其魚，國將有豸，黨國幸甚，民族幸甚，又災區既廣，水勢猶深，霜信告嚴，朔風漸厲，流民滿目，盡成無衣，無食之人，君子博施，望推己饑己溺之願，併希廣爲勸募，拯此流亡，渡苦海之沉淪，入化城而安隱，爲民請命，臨電神馳，天津市長張學銘叩篠（十七日）印。

川省最近情況

劉文輝代表對記者談

四川省政府主席劉文輝代表吳晋航氏，此次來京，商洽要公，日日社記者，昨特趨訪吳氏於寓所，據談川局甚詳，茲分誌如左：（記者問）先生方自西來，川中當軸，對粵態度，可否見告？（吳氏答）此次粵桂稱兵湘，冒天下之大不韙，川中各將領一致表示反對，二劉態度，尤爲堅決，將來中央如須川軍協討，是當樂於效命。顧目前內憂外患，相逼而來，舉國上下，正宜蠲除嫌隙，共圖挽救，詎容再啓鬩牆之禍。（問）聞川省有編縮軍隊之議，其辦法究如何？（答）川省因軍隊之多且雜，由是成連年戰禍，各種建設，由是不能舉辦，在理自應及時縮編，但比因種種關係，尚難實現。（問）然則最近川局現狀何如乎？（答）自劉主席（文輝）親赴重慶，與劉督辦（湘）面商川事後，邇來關于各部防地，軍政問題，均甚相安，即北道戰事，亦早告停止，各將領感于民生之疾苦甚，亦頗知戰端之不可再啓。（問）吳子玉行蹤最近究在何處？是否將于短期間離川東下？（答）吳氏月前確有甘肅之行，因中途被阻，重復折回，（吳自稱）離川時聞在茂縣，至最近究在何處，則不甚明瞭，來京之期，想尚須時日也。（問）川省四全代表已否選出？（答）中央前曾指定石青陽等十八人爲川省第四次全國代表大會候選代表，于此十八人中，選九人，但現尚未選出，大約不久即能產生云云。

滬運會女排球

務本得錦標

▲本社十七日上海電 市運會女排球，務本以三對一勝海星，獲錦標，雙方競爭甚烈，何局比數，均甚接近，

劉旅俘獲赤匪要員六人

▲中央社南昌十六日電 軍息，劉夷旅員（十一）派隊向橋渣津搜剿，行抵馬橋，遇孔匪僞七師殘部，及修水四五六區赤衛隊等匪部，經我軍痛擊，匪紛向通城方面山中潰竄，共俘獲赤匪三十餘名，內有土地委員帥任生，少年鐸隊帥坐德，赤衛隊長鄒家信，通訊員劉東有，丁慈富等六名，業已訊明槍決，其餘分別釋放。

刺閻刺客

係美專校畢業生許恕

▲本社十六日太原專電 刺閻刺客名許恕，行刺時改名三仁，晉沁縣人，美專校畢業生，行刺時僅攜手槍一，子彈三，未命中，彈盡被捕，現仍押某司令部，如何發落，仍未悉，聞許已三日未得一食。

天津扣獲大批日貨

交商會保存

▲本社十六日天津專電 津日貨登記，篠（十七）日截止，絕不再延，經濟絕交會，連日扣獲大批日貨，均交商會保存，以便處置。

蔣作賓赴鮮

在鮮兩日即赴日

▲復旦京社瀋陽十七日電 蔣作賓銑（十六日）晚十一時偕江華本等離瀋赴鮮，日領等及我方要人，均到站歡送，蔣臨行談：皓（十九日）可抵漢城，代蔣主席慰問僑胞，在鮮停兩日即赴東京就任。

交部革新電報線路

滬漢直達通報已告成功

交通部因急謀滬漢直達通報，曾經令飭各局注意辦理。茲據漢口端木邦藩電稱，漢平線被水沖後，經隨時搶修，自冬（二日）日起，漢滬由北平轉遞通報無阻，總桿線二十八條，于蒸（十日）眞（十一日）兩日，完全修復，丹水池謀家磯，積水最深處尚在二丈以上，桿木沖失及沒頂者，在六十根以上，經臨時設法立桿借桿，并架設飛線，眞元兩日復加掛二線，現漢平一二三線，漢德一線，均已通暢，即由鄭開放滬漢直達。又據漢局電呈，該局與鄭徐各局，接洽開放平漢直達，已于寒日十七時通報云。復據鄭局寒電報稱，滬漢直達工作實爲當務之急，查鄭漢間線條，不敷支配，開徐滬三線，亦時有阻礙，應由原有鄭漢鄭京工作線上開放滬漢或寧漢直達，仍與鄭京鄭漢各三小時輪流工作，鄭徐暫由京接轉云。

賑債發行簡章

財部公佈十三條

賑災公債發行簡章，財部已於昨（十七）日以部令公布，共分十三條，內容總額八千萬元，第一期九月發行三千萬元，第二期十二月發行五千萬元，票面分五千元，千元，百元，十元，五元，由各地中央，中國交通銀行，及其他指定之機關代銷，認購人交款時，由收款銀行填給預約劵，註明劵額種類章數，并所繳實銀數目，俟正式庫劵印就，再行通告換發，交付本息基金，由鹽稅項下，每月按照還本付息表所列，如數撥足，由財政部委託基金保管委員會爲保管，并指定中央，中國，交通三銀行，經理還本付息事宜云。

京平航空

昨日復航

中國航空公司主辦之京平航空飛機於兩月前因機件損毀，由美國運來新機件，從事修理，業已全部竣工，乃於昨日開始復航，以恢復原有交通。自昨日航平之飛機爲徐州號，由飛機師陳步洲駕駛，計載郵件二千餘公分，自上午八時在明故宮飛機場開航，即於下午三時四十分，降落平站。由平來京之飛機爲滄州號，由飛機師張靄一駕駛，載運郵件二千公分左右，亦於上午八時自平開航，於下午四時抵京。據中國航空公司職員云，今日京平航空飛機雖已復航，惟值茲籌備伊始，在此兩星期內，僅運載郵件報紙，不載乘客，至於航行時間，除星期一以外，每日照常飛航。

蘇綏靖處

組水災救護隊

▲中央社揚州十六日電 蘇綏靖督辦張之江，因日來霪雨連綿，江潮復漲，水災擴大，甚爲憂慮，昨日特令處參謀長典書，秘書長至誠，會同各處長參議，組織救護隊，備糧偏船，前往興化，東台，寶應，泰州，鹽城，阜寧，高郵等縣救護，以補義賑團體之不及，該參謀等奉令後，業經籌備船糧，並派定職員，率隊分途救護，並派吳參議雨栩，盡量協助各義賑團體云。

滇殲滅匪首

電 京中昨接雲南第十路總部來電如下：日前桂逆主使唐繼虞，吳學顯等擾亂滇南，意圖牽制，吳該匪等於本月十九日，集中曲江六村壩，蠢蠢欲動，斯時有蔣世英在內，較明大義，見彼等舉動乖謬，危害地方，遂幡然變計，倒戈投誠，聯絡匪軍隊，設計圍擊，已將禹發起楊有榮等諸匪首悉數擒，同時並將吳匪學顯生擒，於八日解省，明正典刑，甚快人心。查唐胡在外，藉匪招搖，唔中指揮，擾亂治安，不惜糜爛桑梓，至於此極。今諸匪首惡貫滿盈，悉數殲滅，南防隱患，可告肅清，全滇秩序，安定云云。

海軍各將領

響應蔣主席

海軍將領楊樹莊等，頃通電云：南京中央黨部，國民政府，各院長，各部長，北平張副司令，各省政府，各總指揮，各師長，各旅長勛鑒；茲復蔣總司令東電文曰；奉讀九月一日鈞電，痛切周旋，凡有天良，罔不激發。赤匪之禍，舉國痛心，鈞座以國人之心爲本，櫛風沐雨，勞瘁不辭，方冀剷滅有期，不幸洪水肆災，被禍十有六省，遭難五千萬人。値此水深火熱之中，宜如何戮力同心，共抒民困，即有私見，亦宜蠲除，庶足以慰總理在天之靈，災黎翹首之望。乃幸災樂禍，反於戡亂之秋，肆其倒行逆施之志，若必與人民爲敵，以國家爲仇者，是誠不知其居心奚若。矧外侮迭乘，國憂方亟，戈興同室，禍起蕭牆，誰爲厲階，實尸其咎，興言及此，涕淚隨之。倘若悔禍無時，則樹莊等惟有簡笭樓船，靜候明令，以盡服從天職已耳。敬電掬誠，伏乞垂鑒等語，楊樹莊，陳紹寬，陳季良，陳訓詠，曾以鼎，同叩鹽印。

時人行踪

▲宋子文 蔡元培，楊杏佛，鄭洪年，昨（十七）十一時許，夜車赴滬。

▲曾養甫 李書華，昨（十七）晨七時由滬來京。

▲張羣 昨（十七日）上午一時，由京返滬。

▲劉瑞恆 昨（十七日）晨一時，由京赴滬。

▲方本仁 復旦社漢口十七日電 方本仁銑（十六日）晚返漢，篠（十七日）到賑分會視事。

散發離奇傳單

異哉日飛機 請看日人之無聊舉動

▲世界社東京訊，近來日軍閥蠢蠢欲動，思以武力壓迫東北，大發「實力擁護滿蒙利權之論」，軍界之秘密策動，尤堪注目，最近金澤陸軍飛行隊十二架，飛行各大城市，在天空中散發傳單，傳單上以紅色大書「我同胞注意滿防！」其下寫「嗚呼我特殊利益，一，關東租借地，二，中立地帶。三，滿鐵及附屬地。四，安東奉天等租界。」第二十三條中，中央畫日本國旗，國旗中畫地球，地球上畫日本領土朝鮮及我東北，國旗之左上角繪一手，作欲攫取狀，左下寫有金澤司令部名義云。

英艦隊態度崛强

如無修正減餉書面保障 仍將團結一致拒絕新章

政府已准海部提議減輕水兵困苦

▲本社十七日上海專電 倫敦銑（十六日）電，海長張伯倫在下院，稱海部已令大西洋艦隊之各艦駛回原港，並令海軍總司令會同海部代表，調查水兵所陳各種困苦，政府已准海部提議減輕困苦之辦法云。又電，各艦今夜已遵令駛出印佛戈登，啓行前艦長切實聲明駛回原港，不往遠處。又篠（十七日）電，水兵上書海部，請修正最低軍餉之裁減，如未得修正減餉之書面保障，將始終團結一致，拒絕在新餉章下服務，適合情理之核減，水兵甚願接受之云。

▲路透十六日倫敦電 今晨海軍部曾爲兵士反對減餉事開會，稍緩或將發表文告，反對減餉者現共有軍艦十六艘，旗艦胡特號亦在其列，據晚報載稱，反對減餉事，起於印佛戈登之水手會議，昨日水兵照例打掃後，即不肯服務，長官下命起椗，衆不之顧，皆三呼英皇萬歲，表示彼等之不遵令，非不忠君，並羣坐錨鍊，以阻有人代之工作，各艦如出一轍，於是羣衆從事宴樂，今日復有此種行爲，同時火夫亦停止服務，故一切工作，今已暫停，以待海軍部之決議。

▲十六日倫敦電 今日下院海軍大臣奧斯丹張伯倫爵士在下院宣稱，大西洋艦隊中之各艦，均奉命開回國內各港，抵港後，總司令與海軍部代表，將從事調查兵士之困苦眞相，又謂政府已命海軍部提出補救計劃。

國聯席上之舌戰

中日代表在 芳澤大唱擁護滿蒙既得權 我代表嚴詞駁斥彼亦默然

▲世界社日內瓦訊 國際聯盟大會於十日開會以來，我方代表與日代表關於滿洲問題屢交舌戰，惹起國際間極大注意，十三日會議席上，中日代表均有極長之演詞，日代表前駐華公使芳澤大發擁護所謂滿蒙既得權之論，其演詞大要約有三點。（一）滿蒙既得權有條約及其他合理的根據，日本於開發滿蒙產業經濟有二十餘年之慘澹歷史，日本之保有其既得權，於日中實有極大利益。（二）日本之擁護滿蒙既得權利，及關於保存既得權之行爲，與廢戰公約並無抵觸，中國代表承國民政府之反日精神，對於日本之行爲一概反對，而日本對滿蒙政策，毫無危害遠東和平之虞。（三）萬寶山事件，爲中國當局歷史壓迫韓人之結果。至於中村案，即係中國軍隊排外仇日心理之表現，關於此點，芳澤舉英人少年韜朋案爲例，芳澤演說中處處加我以「排外之名」，以期我失却各國之同情，

我代表吳凱聲施肇基兩氏對於芳澤之言論，一一駁斥，歷舉反證。使日代表啞言無答，各國代表，對中村案及萬寶山案等，頗明瞭日人對我東北之侵略政策。對我代表演詞頗表同情。

美國人忽抱悲觀

向外投資難收實效 以致助長其不景氣

▲世界社紐約訊 美國人之經濟觀念；與數年前大異，往年咸堅信美國經濟上獨立不羈，以古世界富力過半之美國人，現橫溢悲觀的心理，亦如此悲觀；同時蓋由美國人初遇不景氣，特自覺其經濟之國際的依存性；美國偏向世界各國投資，因被投資國之經濟不振，其對外投資，難收實益，致助長美國之不景氣，於是「經濟獨立」完全推翻，美國人始認識其繁榮維持與世界各國之經濟振興，不可離之關係；如胡佛氏之付戰債政策，即其表現之一端、而今後美國出於如何之態度，殊耐尋味云。

英下院再討論預算

通過加稅案脩正國債法 因稅率問題將促成總選

▲本社七日上海專電 倫敦銑（十六日）電，下院今又討論預算案，以二七四對一四三票通過啤酒每品特加稅一便尼一條，汽油烟草加稅亦通過，財長史諾登動議，修正國債法，俾財部於適當時機，辦理調換二十萬萬鎊五厘戰債之事宜，下院旋以二八一對一三零票通過。

▲路透十五日倫敦電 今日午後下院辯論預算案，邱吉爾與西門爵士及格賴漢等發言，對於今後一年中歐洲事態之趨向，及英國商業失其均衡，或將擬及幣制穩固之可能性，咸表示眞正嚴重之憂慮想，劍橋著名經濟學家凱因士謂今之時局，係世界出產過多，而世界購買力不能吸收剩餘所造成，政府對此時局所擬採之補救法，及積極減政政策，恐愈削弱國民購買力，而僅增重目前危局耳云，西門爵士稱，如無迅速行動，以糾正英國商業均勢，則以種種現象言，不到今年年底，可怖的嚴重時局，即將發生，以渠觀之，僅僅禁止奢侈品出品，不足應付事態，今除立即阻止外貨自由入境外，未有他種辦法，故渠切實宣布渠贊成臨時稅率云，向來擁護自由貿易之邱吉爾，現已變其初衷，請下院多數議員宣布贊成立即保護，英國農工業，並建議召集國際會議，討論金問題，並決定關於償付賠款與戰債之一種最後辦法，財政大臣史諾登答稱，稅率一層，如其目的既在限制進口，又在糾正貿易均勢，則在現狀之下，必完全禁止性質的之稅率而後可，惟任何稅率，一經實施，輒須歷若干年，方可撤換，不能隨意取舍，否則危險不可勝道，辯論至此，終畢，明日討論細則。

▲路透十六日倫敦電 昨晚財政大臣史諾登之言論，已可見其對於稅率問題之態度，惟稅率問題，勢將促成總選舉之早日舉行，故今晨倫敦人士多以爲總選舉之時期，已不在遠，當新政府初成立時，素認稅率爲補救法之保守黨，顯未提及稅率，各方面多以爲異，說者謂保守黨欲史諾登進行關於失業費用之積極撙節計劃，故擱諸稅率主張，若保守黨不允擱置之，則史諾登必不加入新政府也，今晨一般觀察，以爲政府在九月二十八日起之一星期中，當可結束國會事務，若十月十五日辦理選舉人登記事，則十一月初即可選舉辦完。

延長緩付戰債期限

美聯儲備會曾有此建議 但政府當局仍極端否認

▲路透十五日華盛頓電 紐約晚郵報稱，聯邦儲備顧問委員會，已向胡佛總統提議，立即將戰債緩付時期，展爲三年或五年，該委員會有權徵集各種資料，並向儲備會提出條陳，聞財政部長梅隆，即儲備會委員之一，贊成展期三年，惟此事討論極守機密，當道不欲有關於此事之消息預洩於外，人有以此事詢諸胡佛總統某秘書者，該秘書答稱，晚郵報所載之消息，完全杜造，任何會議，未曾議及展長緩付戰債期限之問題，而白宮亦未有此意云、但衆信展長緩付期限之提議，確在認眞考慮中。昨晚胡佛總統曾與銀行家多人會商，聞所商者爲續放債款，以謀本國與外國之福利，及用何方法，俾美國大批存金可以運用，而不致發生波動，此兩問題固與戰債之償付無關，但統籌金融全局時，或不免議及緩付戰債期限之展長也。

西班牙

改爲勞動家共和國 憲法業經衆院修正

▲本社十七日上海專電 瑪德里篠（十七日）電 西班牙今日宣布爲勞動家共和國。憲法第一條已修正，提交衆院以一七零對一五二票通過之。

日東京發生地震

波及區域甚廣 未知有何損失

▲十六日東京電 今晚九時四十分東京及附近一帶有劇烈之地震，波及之區域甚廣，迄今尚未聞有何損失。

德飛機或已遇險

飛至美境杳無消息 現正力圖搜索

▲本社十六日紐約電 十四日晨，德國飛行家羅德伊日晨，約成曾兩人，乘炎加斯單葉飛機，由立斯磅出發，就橫斷大西洋之途以來，僅電告飛行距美大陸哈里華資以東約三百九十五英哩之地點，其後經過著水豫定時間已十二時，查無消息，或已失事，亦未可知。美國飛機數架，正在沿岸一帶搜索。

荷蘭預算虧短

計七千五百萬盾 將厲行減政

▲國民社十五日阿姆斯特丹電，荷蘭亦發生均衡預算問題，今日國會開幕，女王訓辭後，政府發表預算虧短七千五百萬盾，據此間消息，政府現擬將製造品進口稅，普增二釐至一分不等，油精稅每公升增三仙。又擬元旦起全部官吏減俸，未娶者減百分之五，已娶者減百分之二，五。

蘇俄舉行秋操

試驗新戰法

▲國民社十五日莫斯科電 蘇俄機關報載稱，蘇俄全國現正舉行秋操，本年之特點，爲試驗各軍上年所置之新式專門軍備，俾可嫻熟新時代之戰鬥法。

英失業人數

最近又有增加 計二百餘萬人

▲國民社十五日倫敦電 今日正式發表九月七日調查英國失業人數，達二，八〇〇，六三一人，又開一新紀錄，計九月份第一星期內共增三八，四一二人，亦啓一星期間失業增加人數之新紀錄。

巴黎東京間不停航之法飛機

遇險二人遺骸運回巴黎 未殞命者仍欲繼成遺志 史部爾已由巴黎飛至莫斯科

▲國民社十六日莫斯科電 法飛行家史部爾，昨日自巴黎飛抵此間，今晨七時二十五分飛往東京，史泰利布紐克，希望將身殉巴黎東京，不停飛航之勒白利與梅央兩人遺骸，運回巴黎。至幸獲甦生之杜萊，現留此間，史泰利史紐克相待，據其語人，仍將試作巴黎東京間不停飛航，冀爲法國贏得世界長距離不停飛航新紀錄，而成兩氏之遺志云。

▲路透十六日倫敦電 昨晚

粵桂危黨害國

各級黨部紛請討伐

（中央社）中央直轄朝鮮漢城第二分部，第六分部，及鐵道砲隊特別黨部，電請討粵逆。原電如下：（一）中央黨部鑒：粵桂叛黨叛國，破壞統一，望轉國民政府，請明令討伐。漢城第二分部銑（十六）。（二）中央黨部轉國民政府鑒：粵桂危黨害國，羣情憤慨，罪不容誅，請明令討伐以維黨紀。漢城第六分部叩。（三）呈爲呈請明令討伐粵桂叛逆事，本會奉讀蔣張總副司令東電，關垂國難，眷念民瘼，以己飢已溺之懷，爲救國救民之舉，凡有血氣，莫不感動，粵桂不悟，乘此危機，稱兵犯湘，黨國一逞，此誠國人之公敵，民族之罪人，應請鈞會迅轉國民政府，明令討伐，剪彼兇頑，本會黨員，義無反顧，惟有枕戈待命，備效馳驅，迫切陳詞，謹請鑒察等語，並希一致奮起響應，剷彼戎首，共保和平，不勝盼禱之至。鐵道砲隊特別黨部籌備委員會叩刪。

京市四全大會代表

定明日分區舉行選舉

南京特別市執行委員會，本市第四次全國代表大會代表選舉，一切已籌備就緒，所有本市黨員選舉場所，即就其所屬區黨部開黨員大會之地點舉行。茲將其通告及地點，探錄如下：

通告　爲通告事，查本市出席第四次全國代表大會代表選舉日期，業經規定九月十九日上午八時至下午四時，本市各區黨部黨員，應依照規定時間，攜帶證章及區分部證明書，赴各該區黨部選舉場投票，除通告各區黨部轉知所屬黨員外，特此通告週知。

地點　[illegible]府街南京女子中學，（第二區黨部）[illegible]二樓，（第三區黨部）馬[illegible]中學，（第[illegible]區黨部）金[illegible]中央黨部[illegible]（第九[illegible]師庵，（[illegible]

陸軍第四十八師特別黨部籌備委員會叩刪印。

四全大會　各省市代表　選舉情形

[illegible]

四八師特黨部　呼籲和平

[illegible]副司令通電[illegible]十六日電[illegible]讀蔣總司令[illegible]張副司令江[illegible]，以戒除內[illegible]拯救災[illegible]相語誠[illegible]莫名，竊[illegible]水災瀰漫[illegible]上下，臥薪[illegible]有怙惡成性[illegible]甘予赤匪以[illegible]置劫後災黎[illegible]猖狂，莫此[illegible]除出獠，則[illegible]遂將淪於萬[illegible]。本會護黨[illegible]人，誓當率[illegible]從總司令[illegible]力，以救[illegible]而慰人民之[illegible]國同胞，一[illegible]飢萌，而昭[illegible]之至。

無錫縣黨部

舉行募捐振衣運動

（無錫通訊）縣執委會昨（十五）日舉行第十五次會議，出席者李惕平，胡念倩，桂沃臣，季璞，徐涵淸，列席監委張人傑，鹿黨蒼，蔣嘉猷，主席李惕平，紀錄王次青，茲探錄其要案如次：一，轉知各報參加實業部國貨陳列館報紙展覽會。二，舉行募捐振衣運動，救濟本省水患各縣災民，其辦法如下：（一）函本縣水災籌賑會徵募。（二）交本會水災募捐隊辦理。（三）登報徵募並擴大宣傳。三，米價飛漲，民食維難，令飭米業同業公會，平價銷售，以安民心。四，呈省黨部咨省府民財兩廳制止本縣縣政府非法苛徵戽水機器捐以維農民生計。五，縣教育會呈請妥籌補救小學教員災年生活辦法，轉函縣政府妥籌切實辦法。六，烟兌業及機器戽水業兩同業公會，呈送章程名冊會務狀況等，申請鑒核備案，決交訓練幹事審核辦理。七，西裝業同業公會呈報改選結果，及分配職務情形，准予備案。八，陳壽芝等呈報開設西新大戲院，申請備案，決轉飭公共娛樂事項審查委員會，審核辦理。九，通過本會推廣社會教育事業計劃書及本會蕩口民衆教育館創設計劃。十，參照第三次全縣代表大會決議「促進區自治工作依限完成縣自治」一案，擬定辦法，分別辦理，以利訓政。

津市黨委　魯蕩平

▲赴平休養

▲本社十六日天津專電　魯蕩平對津市黨務，近以四全代表選舉未獲，本人之票，無故廢去至多，益加消極，已赴平休養，對記者表示，決不願與人相爭云。

浙省執會九八次會

省四全會審查完竣之提案

決議交部函省府建議中央

（杭州通訊）省執委會十五日開第九十八次會議，出席委員許紹棣，方青儒，葉溯中，鄭炳庚，項定榮，主席葉溯中。決議要案如下：一，第四次全省代表大會秘書處，函送大會提案審查委員會審查結果，建議中央恢復縣執行委員會各部長制，以利工作進行案。決議；交省執行委員會考查各縣實施新組織法利弊後，再行核辦在案，請查照辦理一案，交組織部。一，第四次全省代表大會秘書處，函送大會提案審查委員會審查結果，建議省代表大會，增加區黨部區分部經費，以推進工作案。決議，交省執行委員會厘定黨部經費時參考，增加區黨部補助費案，決議交省執行委員會各在案，請查照辦理一案，送財務委員會。一，第四次全省代表大會秘書處函送大會提案審查委員會審查結果，規定先烈呂晚村先生紀念日案，決議，交省執行委員會[illegible]，請查照辦理一案，交宣傳部。一，第四次全省代表大會秘書處函送大會提案審查委員會審查結果，建議中央修正人民團體組織法案，決議交省執行委員會在案，請查照辦理一案，交訓練部。一，第四次全省代表大會秘書處函送大會提案審查委員會審查結果，提高縣政府職權，以增加其工作效能案，決議交省執行委員會，函省政府參考在案，請查照辦理一案照函省政府。一，第四次全省代表大會秘書處函送大會提案審查委員會審查結果，屬行男女平等政策案，決議交省執行委員會參酌辦理在案，請查照辦理一案，交宣傳部訓練部。一，第四次全省代表大會秘書處函送大會提案審查委員會審查結果，取締淫詞案，決議交省執行委員會參酌辦理在案，請查照辦理一案，交宣傳部。一，第四次全省代表大會秘書處函送大會提案審查委員會審查結果，籌辦興修水利江賑，以救濟本省水災案，決議交省執行委員會函省政府參考在案，請查照辦理一案，函省政府參考。一，第四次全省代表大會秘書處函送大會提案審查委員會審查結果，解除農民痛苦案，決議交省執行委員會函省政府通令各縣縣政府注意在案，請查照辦理一案，照函省政府。一，第四次全省代表大會秘書處函送大會提案審查委員會審查結果，完成全省各縣長途電話案，決議交省執行委員會函省政府參考在案，請查照辦理一案，函省政府參考。一，第四次全省代表大會秘書處函送大會提案審查委員會審查結果，建築平民房屋案，決議交省執行委員會函省政府在案，請查照辦理一案，函省政府參考。一，第四次全省代表大會秘書處函送大會提案審查委員會審查結果，開採銅關鐵鑛以闢地利而裕民生案，決議交省執行委員會函省政府在案，請查照辦理一案，函省政府參考。一，第四次全省代表大會秘書處函送大會提案審查委員會審查結果，組織愛用國貨會，以期普用國貨案在案，請查照辦理一案，交訓練部，第四次全省代表大會秘書處函送大會提案審查委員會審查結果，遵照遺訓改革幣制案，決議交省執行委員會建議中央參考在案，請查照辦理一案，建議中央參考。一，第四次全省代表大會秘書處函送大會提案審查委員會審查結果，限制政府此後不得再行加重附捐雜稅，以蘇民困案，決議交省執行委員會轉函省政府參考在案，請查照辦理一案，函省政府參考。一，第四次全省代表大會秘書處函送大會提案審查委員會審查結果，嚴辦輪船汽船負責人員帶徵客貨票一成附捐以興水利，勿爲欺朦延宕案，決議交省執行委員會函省政府在案，請查照辦理一案，函省政府。一，杭縣執行委員會呈，爲據情呈請轉呈中央注意行政效率，減少省府委員數額刷新政治一案，轉呈中央。一，平湖縣執行委員會呈，爲各省水災奇重，擬在該黨核積餘項下撥銀一百元，賑濟水災，請核示一案。照准。

京市九區三分部

▲昨開黨員大會

京市九區三分部，於昨下午三時，假司法行政部大禮堂，舉行第五十三次黨員大會，到黨員二十三人，主席鄧定人，記錄黃光鋐。除討論該分部日常黨務事宜外，當議決呈請區黨部，轉呈市黨部，此後凡關於選舉之一切手續，如發給選舉證等事，應於選舉前數日，通知各下級黨部，以免貽誤一案云。

七月份　中央徵收所得捐報告

（中央社）中央黨部秘書處會計科，頃發表二十年七月份征收各機關所得捐報告，照錄如下：

繳款機關	年度　月份	金
湖南第一紡紗廠	二十年三至四月	一四四，四八
湖南衡陽分金庫	二十年一至三月	三〇，〇〇
湖南益陽貨物統稅徵收局	十九年十至十二月	三六，九一
湖南湘鄉縣省稅徵收處	二十年四月	一，四〇
湖南醴縣營業稅征收處	二十年一至三月	一七，一〇
湖南省銀行及金庫	二十年四月	六三，一七
山西省立教育學院	二十年一至三月	三七，五二
山西省立第一女子師範	二十年一至三月	一〇，三〇
山西省立國民師範	二十年一至三月	五〇，二八
山西襄垣縣政府	二十年一至二月	七，二四
山西壽陽縣政府	二十年一至四月	一三，四二
山西垣曲縣政府	二十年一至四月	七，一二
山西平遙縣政府	二十年一至三月	一〇，一二
山西昔陽縣政府	二十年一至三月	九，三五
山西介休縣政府	十九年十二月至二十年一月	四，一四
山西天鎮縣政府	二十年一至三月	一，五二
山西醫院	二十年一至三月	一，八九
山西平民工廠	二十年一至五月	一，三〇
山西平遙縣立中學	二十年一至三月	八三
山西壽陽縣立中學	二十年一至四月	三，五六
江蘇省立國學圖書館	二十年六至七月	三〇，二六
江蘇省銀行總管理處	二十年四至六月	三二八，八一
湖北荊江堤工局	二十年四至五月	二九，一六
湖北武昌林場	二十年一至三月	一一，四〇
湖北水利局	十九年七至十二月	五二，九四
湖北省會公安局	二十年四月	一九五，一六
湖北水利局	二十年一至二月	三二七，〇〇
湖北民政廳	二十年三月	二一〇，二六
湖北教育廳	十九年九月至十月	六二九，六二
湖北財政廳	十九年九月至十二月	一〇四〇，二四
湖北第一女子中學	十九年十一至二十二月	一八一五，三五
湖北省立第十二中學	二十年三月	九五，二五
[illegible]	二十年三月	三二，〇九
湖北省立第三小學	二十年一月至二月	六八，〇〇
湖北省立第四小學	二十年一月至二月	七〇，五〇

（未完）

災區學生豁免學雜費一學年

鄂，贛，湘，皖，豫，陝，蘇，甘，綏，察

教育部昨日通令各校遵照

教育部以鄂贛湘皖豫諸省及江蘇之江北各縣水災奇重，爲體恤起見，昨通令各廳局各學校，凡屬以上各地學生，應准豁免學雜費一學年。又據平滬各校陝甘等省學生呈稱，本年各處災情，有增無已。特通令各大學，遵照上年成案，繼續豁免學雜費一學年，以示體恤，茲將兩令分誌如次：

電一　查本年鄂贛湘皖豫諸省，及江蘇省之江北各縣（揚中，崇明兩縣在內）洪水爲患，災情之重，實所罕有，着由各校查明，凡屬以上各地學生，應准豁免學費及講義，圖書，體育等雜費一學年，以示體恤，除令行外，合行令仰該大學遵照。此令。

電二　查陝，甘，綏察四省頻年災歉，前去兩年，曾經本部令准豁免或減免各該省學生學雜各費在案。茲疊據平滬各校陝甘等省學生呈等，本年各處災情，有增無已，自屬實在情形，應准按照上年成案，繼續酌量減免學費一學年，以示體恤。除分行外，合行令仰該廳轉飭省立及已立案之私立大學學院遵照。此令。（並令各大學按照上年成案，繼續豁免學雜費一學年，原文從略。）

教部令飭各大學　培植土木工程專才

以應建設需要

（中央社）教育部以准鐵道部咨請，培植土木工程專才，以應建設需要，特摘錄原件，通令各省市教育廳局，轉令各大學學院遵辦，茲錄原令如下：案准鐵道部咨，以准行政院秘書處奉發國聯交通處哈斯來書，關於第三項審議計劃，事關教育範圍，應商請貴部酌辦等因，並抄附各件過部，自應查照原審議計劃第三項所舉各節，均甚切要，除咨復並分行外，合行摘錄原附件，令仰該廳轉行省立大學學院遵照此令。（節錄鐵道部呈行政院第三項）關於土木工程總站一項。查訓練各項工程人材，以備建設，自屬切要，惟設立總站，所需建築房屋，購置及配裝儀器機械，選擇教授各項，有稽時日，亦費財力，恐非短促期間，所能設備周詳，而收效果，且工程經驗，必須經過多年實地練習，方能適用，現國內各項建設，正在分途進行，此後土木工程畢業生，實習機會孔多，若必設總站以訓練，誠恐二年期內，學習所得，仍不免偏重學理，無補實際，不如就國內高等教育機關，如本部所屬之交通大學，及其他國立各大學之設有土木工程學院者，儘量擴充其現有之各種設備，如向不注重水利道路及市政工程等科之大學，即飭逐漸添設科目，以期土木工程各項專科，教育不致有畸輕畸重之虞，更進而言深造，則各大學應籌備設立研究院，擴充試驗廠，加聘國內外夙有經驗或深邃學理之土木工程名家，除教授之外，兼爲研究工作，將研究所得結果，隨時刊印公布，以資實驗上之應用，各大學并應與國外大學商訂交換教授辦法，以求國內外學術之貫通，再與國內外鐵路，及其他土木工程機關，交互聯絡，期總實驗與學理，二者得相輔而行，則所養之人才，自可適應建設之需要。

大學轉學生

教部令調招收辦法

昨日教部令各大學云：查各大學招收轉學生；及本校學生轉學他校未成，重回肄業，有無限制，本部亟待查考。除分行外，合行令仰該大學，即將上項各辦法，具報備查。此令。

文化團體

性質及主管官署

行政院通令所屬遵照中央訓練部擬定文化團體之性質及其主管官署之區別辦法二項：（一）文化團體之組織，如同時具有增進學術教育及改良風俗習慣兩種性質者，由當地高級黨部，於發給許可證時，詳細審核其宗旨，就其側重之方面而指定其主管官署（二）已經成立之文化團體，其組織同時具有增進學術教育及改良風俗習慣性質，而尚未決定其主管官署，由當地高級黨部會同各有關之主管官署審查決定之。昨已通令所屬一體遵照。

豫省指委會　注重學生黨義研究

通過學生黨義作文競賽會簡則及黨義演說競賽題目

（開封通訊）河南省指委員會，於昨日（九日）舉行第九十次常會，其重要提案，除呈請中央儘先購用東北過剩之小麥雜糧，救濟實區民衆，及請將墨西哥排僑事件，宣佈於世，再行同時購運美麥，對於僑胞設法救濟外；並通過河南各級學校學生黨義作文競賽會簡則，及各級學校學生黨義演說競賽題目。茲分別錄下：

▲學生黨義作文競賽會簡則　黨義作文競賽會，以鼓勵學生研究三民主義，闡揚總理遺教爲宗旨。二，黨義作文競賽會分爲省縣二種，由當地高級黨部會同教育行政機關辦理。三，省縣黨義作文競賽會，至少每年舉行一次。四，黨義作文競賽會經費，由當地高級黨部及教育行政機關共同籌措。五，省縣黨義作文競賽會，均分高級中級初級三組，師範專門學校及大學爲高級組，以高級中學後期，初級中學同等之學校爲限，中級組以初級中學或與同等之學校爲限，初級組以小學爲限。六，高級組由參加競賽會學校，每校選送二人，中級組每縣選送一人，初級組每縣選送八人，參加競賽員。七，各校選送人數，由各該縣黨部自行規定，各省縣黨部擬定黨義作文競賽會題目，由省黨部擬定之，縣黨部題目，由縣黨部擬定。八，省縣黨義作文競賽會，聘請評判員若干人，組織評判委員會擔任評判事宜。九，評判規則另定之，簡則及評判規則由省黨部，縣黨義作文競賽會錄取人員，除由當地高級黨部教育行政機關發給獎金獎狀外，並得函請各機關團體各學校酌送獎品，以資鼓勵。十，省縣黨義作文競賽會錄取人數，由評判委員會決定之。十一，省縣黨義作文競賽會職員，由當地高級黨部人員兼任，不得另行支薪。十二，本簡則有未盡事宜，得由各省縣黨部，酌地方情形，自行規定，呈請備案。十三，本簡則由省黨部通過，函省政府同意，并實行之。

▲學生黨義演說競賽題目（高級組）一，中國國民黨之黨治與世界各國黨治之比較。二，中國國民黨之農村經濟衰落的原因及其補救方法。三，中國國民黨之經濟政策與國家資本。四，中華民國訓政約法與世界各國憲法之比較。五，五權憲法（中考試制度之優點。（初級組）一，現代青年應有的人生觀及其種類。二，確定革命的人生觀，不平等條約之廢除方法。三，地方自治爲建國之首要工作。四，如何恢復中華民族的精神與地位。五，中華民族的知行學說與救國的意義。六，心理建設，總理說明教育與改造政治的關係。七，水災救濟訓政治之重要。八，方法。（初級組）一，中山先生的幼年生活。二，革命怎樣才配做現代青年。三，我們怎樣擁護中國國民黨。四，怎樣恢復民族的地位。五，我們的革命精神和事業。六，自由與平等的真意義。七，中山先生的民主議何以能夠救中國。八，怎樣打倒帝國主義。九，不平等條約與中國存亡的關係。

全運會攝影員服務條例

▲籌委會核准施行▼

京市學生參加會通操

本年全國運動大會，關於攝製電影及照相事項，籌委會已決定由事務委員會宣傳股負責辦理，該項攝影員服務規條，亦經籌委會核准施行，茲探誌其全文如次：一，本規條指稱之「攝影員」，凡電影片攝影員，及相片攝影員，均包括在內。二，攝影員入本股服務前，須填具服務志願書，遵奉本規條及大會會場一切規則。三，攝影員在本股服務，純屬義務性質，除由大會供給其膳宿外，不另支薪給。四，攝影員須服從本股正副股長及攝影幹事之指揮，從事其指定之工作。五，攝影員須遵大會規定之競賽時間，先期到場工作。六，攝影員入場工作，須佩帶大會所發之攝影證章，此項證章，不得轉借他人。七，攝影員向底片收發員領取底片時，須在領片冊上親筆簽名。八，攝影員送交攝過之底片時，須在片包上親筆簽名，並註明底片之尺數或張數。九，攝影員不得隱匿底片，瞞報數目，如發現有此項情弊時，立即吊銷其攝影證章，並呈大會懲辦。十，攝影員不得自備底片入場攝影，寄稿于各報館畫報社，及各雜誌社，如在報紙上或雜誌上發現，有確係在各競賽場內所攝，而非由本股寄發之相片時，立即停止寄發該報館該畫報社或雜誌社關於大會各項相片，並查究該項相片之寄稿者。

（又訊）南京市立學校校長，於昨日午後三時，在奇望街民衆科學館初等教育參考部，舉行第一七八次會議，出席各校校長，張教育局長，郎奎第，王肖山，張民權，程宗潮，項學儒，周之淦，主席張忠道，紀錄馬式武，如儀開會，報告後，開始討論結果，決議要案多件，關於本屆全運會本市高級部學生，應否參加普通表演一案。決議，全市高級部學生，全體參加普通操，辦法另定云。

太平洋科學會議

明年五月在加拿大舉行

▲研究院籌備派員參加▼

第五次太平洋科學會議，定明年五月在加拿大舉行，我國係會員之一，屆時自應派遣科學專門人員出席，國立中央研究院院長蔡元培，昨日下午四時，特在該院召集太平洋科學會議籌備會，討論代表人選，出洋旅費，論文審查等問題，出席者地質學家李四光，植物學家錢崇澍，動物學家胡先驌，秉志，氣象學家竺可楨，水產學家蔣丙然，考古學家李濟，農學家陳宗一，朱春心，張一舫等，十餘人，聞此次出席人數，因經費關係，恐不能多派，大約在五六人，又悉下月在杭州集會之太平洋國際學會，該院並未派遣代表參加云。

中央大學　舉行田徑賽

▲今日在公共體育場　中大爲選定參加京市預選會田徑賽隊員，特定今日午後一時起，在半邊街公共體育場舉行，報名隊員，已有陳陵等六十餘人，該校體育科，業已通告全體隊員，於十二時在體育館集合，乘車出發，茲將該會比賽秩序錄後：

比賽秩序　（一）百米男子決賽，（二）鐵球女子決賽，（三）鐵球男子決賽，（四）五十米女子決賽，（五）八百米男子決賽，（六）跳高男子決賽，（七）二百米男子決賽，（八）跳高女子決賽，（九）鐵餅男子決賽，（十）百米女子決賽，（十一）高欄男子決賽，（十二）跳遠男子決賽，（十三）四百米男子決賽，（十四）撐竿男子決賽，（十五）二百米女子決賽，（十六）標槍男子決賽，（十七）三級跳遠男子決賽，（十八）千五百米男子決賽，（十九）棒球擲遠女子決賽，（二十）中欄男子決賽，（二十一）八十米低欄女子決賽。

中央國術館　二次國考

報到者頗形踴躍

中央國術館於今年十月中旬，假中央體育場舉行第二次國考，據聞報到者已有十餘省之多，大河以北爲魯豫冀遼山陝，長江流域爲蘇浙湘鄂四川等省，並聞此次來京應試者，多係國術名手，人才濟濟，屆時定有一番盛況。

魯全運會　女跳遠破全國紀錄

朱天眞成績四米三五

▲本社十六日濟南專電　魯全運會銑（十六日），吳朱天眞女跳遠第一，成績四米三十五，破全國，梅仙之四米，不及卞菊年在華北紀錄。下午決賽十二項田徑賽完畢，一萬米第一名一師馬厚盛，成續三十六分五十七秒二，打破華北張新民三十六分五十七秒六之紀錄。女百米二百米第一，均爲四師于秀蘭，而張素慧僅得百米第二，二百米第三名，其他男女各項成績，均無特色。

旅京湖北同鄉籌賑救災會經收賑款鳴謝第二次

報告茲將各大善士慨捐賑款開列於下以誌鳴謝

約二十元趙棣華二十元上海銀行十元江蘇銀行十元中國實業銀行十元周藝軒十元戈恆甫十元林樸宇十元常雲湄十元吳道一十元劉文海五元劉德卓五元鄭德彰五元黃淑媛五元夏禹鼎五元宋振呂三元徐可澄三元方文冕三元楊學優三元楊祥蔭三元王晧三元鍾震岳二元繆辰二元任纘鍾二元胡顯之二元蔡澄二元于其昌二元孫士坍二元陳莫寒二元曹頌彬二元談長治二元沈藻墀二元黃學明二元程太玄二元金成鼎二元徐以猷一元王孔毅一元鄭潤一元王炯如一元陶仲嵐一元葉競存一元朱谷庵一元姚慈子一元朱自強一元范士興一元王秀清一元金慰一元湯鍾瑤一元皮莊一元曾昭星一元胡疋一元余秉靈一元吳公林一元劉文驥一元趙仲僧一元尹士俍一元胡硯農元鄭浩然一元沈遇春一元（以上三百一十五元係開亦育生生經募）吳汲明五元李樹二元靳敬箴二元黃民望二元罷林二元李向榮一元周僧雋一元許思屆二元周樓元傳奎一元傳為基一元劉兆騏一元何鼎一元羅興華一元陳梧一元廖秩達一元朱良郁一元梅嶺涵一元禹成美一元王世鑫一元鄧榮業一元陳亮一元闓善昌一元聞哈章元陶春霖一元曹峨一元傳任遠一元陳桐壽五角馮明星五角莊伯明五角白海山五角楊德隆五角張達普五角周松濤五角閻庚堂五角葛兆武五角劉興五角李雲軒五角哲民五角盧良舟五角傳浩光五角任樹嘉五角唐榮山五角傳松鎮五角趙榮壽五角陸冠五角劉古榮五角李基鴻二百元吳醒溟二十元傳養蓀二十元陳文荃十元詹清和五元蔣宗五十元五角係張孝仲先生經募）五角松裕五元石信嘉一百元大同二十元萬金二元揚樹聲二元李基二元德一元將修德一元王挺搴一元張之輝一元倪金德一元張紹康一元楊鐸四十元（以上六十一元係楊鐸先生經募）二元吳干培願二十五元張蓬二十元黃啟芳五元孟軍五元王曙棣五元張景秋二元沈聲隱二元樊楚才二元胡松筠二元鄧小泉二元童若愚二元焦雨亭二元彭紹齡二元耐鑑二元蔣志賢二元龔治權二元李曉彬二元丁德璉二元傳謙一元王建威一元曹雨亭一元汪芳妍一元馬海涵一元盧承性一元戴炳宣一元呂同驥一元高冠英一元張瑞麟一元李慶慈一元何仲華一元許學寬一元朱祖七一元膝元牛一元唐延永一元黃高懷一元項彥瑞一元沈詩彥一元倪學仁一元（以上一百元係張蓬生先生經募）以上合共收銀一千一百三十九元五角連前共收三千七百一〇九元五角續收捐款容再露布

唐仲揆一百元毛誦如五元鄒子鈞五元葉秀耘三元陳守謙五元陳國南五元咸麟齋三元常肇西十五元羅兆坐三元（以上一百四十八元係唐仲揆先生經募）陳有榮四十元茹欲立三十元余井塘二十元吳大

市教育局核准　**京華中學**開學并增收新生通告

本校定於九月十六開學廿二日開課凡各級已取諸生希於十六日與廿二日間到校註冊切勿延誤本校以水災關係經各方要求決於初中一二兩年級外各增一班每班限二十五名報名時期至九月廿八日截止考期另定逾期不得再有通融特此通告

楊永年為地產補契啓事

本戶所有坐落五台山小倉地產東至楊張二姓南至左所巷西至馬姓北至吳姓面積二十畝〇八厘九毫三絲因契據遺失呈請南京市土地局補契業蒙公告張貼地產所在地在案茲再遵章登本報一個月如有聲明異議者應在登報期內向土地局提出理由書此告

侯志貴為地產補契啓事

本戶所有坐落雙石鼓十八號地產東至馬姓南至雙石鼓街西至張姓北至王姓面積一分一厘一毫四絲因契據遺失呈請南京市土地局補契業蒙公告張貼地產所在地在案茲再遵章登報本報一個月如有聲明異議者應在登報期內向土地局提出理由書告此

黃啓才為地產補契啓事

本戶所有坐落武學園路西地產東至武學園南至傳姓西至中正路北至郭姓面積一畝三分二厘八毫三絲因契據遺失呈請南京市土地局補契業蒙公告張貼地產所在地在案茲再遵章登本報一個月如有聲明異議者應在登報期內向土地局提出理由書此告

王寶榮為地產補契啓事

本戶所有坐落珍珠橋顧家菜園地產東至左公祠南至官街西至公走巷北至生物研究所面積一畝八分〇八絲因契據遺失呈請南京市土地局補契業蒙公告張貼地產所在地在案茲再遵章登本報一個月如有聲明異議者應在登報期內向土地局提出理由書此告

王永達為地產補契啓事

本戶所有坐落鼓樓獅子橋宅地及水塘東至王姓王蔣二姓南至蔣姓王培基地西至官街本姓地北至王姓走巷王培基面積一畝二分八厘七毫二分三厘因契據遺失呈請南京市土地局補契業蒙公告張貼地產所在地在案茲再遵章登報一個月如有聲明異議者應在登報期內向土地局提出理由書此告

南京北平定期開航　航空信件當日寄到

本公司京平綫飛機現定本月十七日復航除星期一外每日晨八時自南京北平對開上行下行各一次於下午三時四十分到達　復航初期暫不搭客凡自京滬一帶寄往華北各埠之信件及包裹皆可加納航空郵費由飛機遞運當日寄到

本公司滬漢線飛機照舊飛行兩線飛航時刻表等承索即寄

中國航空公司啓　南京西華門四條巷　電話二一一四六

風行中華之威士忌酒

常納華克方瓶威士忌酒　發明於百餘年前。素造於世界名廠。質味醇美。滋益精神。允稱酒界巨擘。中華各地。人人愛飲。良有以也

無論何時何地。如欲飲酒。請呼常納華克

上海四川路正廣和公司經理

常納華克　方瓶威士忌酒

各洋酒店均有

經濟新聞

（二十年八月十七日）米價（每石）

品名	價格
洋米	一四，七六
次色	一四，三八
黃熱米	一三，七〇
次色	一三，〇〇
黑熱米	一四，六〇
次色	一三，二二
外江機米	一二，六〇
次色	一三，八六
江上元	一三，七〇
又次元	一三，二二
又中元	一三，三〇
又次元	一三，四〇
又上白粳	一〇，〇〇
又次白粳	一〇，一〇
又中白粳	六，七六
江秈稻	六，三〇
次秈稻	五，五〇
一號小麥	五，九〇
二號小麥	六，八八
三號小麥	六，三五
上色黃豆	九，八〇
次色黃豆	五，五〇
明蠶豆	九，一三
毛蠶豆	九，三〇
本京綠豆	八，九〇
外埠綠豆	九，一〇
條豆	三，二〇
麥麩	三，一五

本市金融

（二十年九月十八日）錢市　兌元　三四，二九〇〇　規元　九四四，六八五七五　洋釐　三，二〇　（以上各欵均以兩為單位）

綢緞 小大綢 以上為下關大昌綢緞出品　紅綠山東綢　二十支雙魚每件一七一，五〇（以上為無錫九豐廠出品）　十六支牧童　十四支月娥　十二支九龍　二十支織女　十六支升平　二十支仙女　十六支鳳人鐘　（以上以雙幣為單位）

船期一覽

▲長江大輪（二十年九月十九日）

方向	船名
上水	江新
下水	無錫
上水	吉和
下水	長興
上水	溫州
下水	蕪湖
上水	隆和
下水	吉和

招商局　三北公司　太古洋行　怡和洋行

▲內河小輪　揚州班　蘇州班　高淳班　口岸班　六合班　和州班　泰興　泰州　復興　協和　泰昌　泰豐　泰豐

◎折兌◎　小洋折大洋　八角九三一　大洋兌小洋　十一角一四〇　小洋兌銅元　二八四文　大洋兌銅元　二五七六文　雜角兌銅元　二五一六文（以上概以每元計算）

◎金銀◎　金收進　一〇一，五〇　金賣出　一〇七，五〇　銀收進　一一，四〇　銀賣出　一一，七〇（以兩計算以元為單位）

英洋　六，八四〇　木洋　六，八五〇　小洋　六，一二五　雜角　六，一〇〇　鈔洋　三，〇〇〇　單角　二，三七五（以銀計算以兩為單位）

上海商情簡報

本社九月十七日上海專電

▲標金

物品交易所（收盤）前市 十一月份 七七，三〇　後市 十一月份 七七〇，七〇

金業交易所（收盤）前市 十一月份 七七一，二〇　後市 十一月份 七七〇，七〇

▲證券物品（收盤）

品名	月份	價格
關稅	九月份	五〇，〇〇
又	十月份	五〇，五〇
編遣	九月份	四九，五〇
又	十月份	七一，五〇
裁兵	九月份	七二，五〇
又	十月份	六八，〇〇
十九關	九月份	六七，〇〇
又	十月份	六六，五〇
十九善	九月份	六五，五〇
又	十月份	六〇，五〇
二十捲	九月份	五九，五〇
又	十月份	六四，〇〇
二十關稅	九月份	六二，五〇
又	十月份	六四，〇〇
統稅	九月份	六三，〇〇
又	十月份	[illegible]
鹽稅	十月份	六四，〇〇

▲華商證券（收盤）

品名	月份	價格
整六	十月份	六三，〇〇
九六	九月份	五九，〇〇
又	十月份	[illegible]
關稅	九月份	四九，五〇
又	十月份	[illegible]
編遣	九月份	五〇，九五
又	十月份	四九，七〇
裁兵	九月份	七二，〇〇
又	十月份	七二，七〇
十九關	九月份	六八，三五
又	十月份	六八，九〇
十九善	九月份	六六，七〇
又	十月份	六五，四〇
二十捲	九月份	六〇，七五
又	十月份	六〇，一〇
二十關	九月份	六四，〇〇
又	十月份	六二，七〇
整陸	九月份	[illegible]
九六	十月份	[illegible]
統稅	九月份	六四，一五
又	十月份	六三，〇五
七長	九月份	[illegible]
鹽稅	十月份	[illegible]

棉紗

▲華商紗布　順手十六支棉紗（人鐘標準）反手十支二十支代用

期	價格
九月期收盤	一五三，九〇
十月期收盤	一五三，一〇
十一月期收盤	一五二，三〇
十二月期收盤	一五一，七〇
一月期收盤	一五一，九〇
二月期收盤	一五一，六〇

棉花

▲華商紗布　漢口細絨標準俗稱陝西棉花

期	價格
十月期收盤	三三，九〇
十一月期收盤	三三，一五
十二月期收盤	三三，六五
一月期收盤	三三，五五
二月期收盤	三三，六〇

麵粉

▲麵粉交易所

期	價格
九月期收盤	二，〇七二五
十月期收盤	二，〇七七五
十一月期收盤	二，〇八〇〇
十二月期收盤	二，〇八九〇
一月期收盤	二，〇九二五
二月期收盤	二，一〇〇〇

審定執照九十五號

初中本國歷史教本

以經濟史觀眼光•整理中國舊史　打破賬簿式的紀載　以社會進化的自然原則為中心

敘述歷代沿革　專門表現各時代社會上的制度，風俗，思想，學說，以及其他文化形態，既詳且盡

注重國際問題　近世時期極力說明，帝國主義勢力侵入中國的痕跡和影響，冀得外交史上正確認識

圖表精確特大　各個時期中應用圖表，俱由專家甲榮君嚴密訂定，拓放倍大，允稱獨步

選材繁簡得當　簡略處，敘述其演進之輪廓及脈絡，繁縟處，亦能精密

編著者••梁園東　校訂者••江恆原　蘇甲榮　第一冊六角•第三冊各四角半

教育部審定

——上海各省大東書局發行——

南京分局 南京太平街　徐州分局 徐州大同街

審定執照九十一號

初中算術教本

編著者　張軼庸　校訂者　熊凌　范鳳源

革除不合實用的混合制　另採最進步的編法

習題極富解釋明確　革除空泛，高深，龐統，而可的詞句，務講一法必示實例，從學生應用上着想，不支不蔓，複習機會極多，解釋方面，全書除關於應用的四則問題外，更採入廬令本位制，國府新訂度量衡制，以期與政府收割一之效，行文更純用白話，

取材豐美文字淺顯

支配活潑教學兩便　編者不僅注重學生方面，亦不棄教授方面，對於教師授課，不特節省精力，抑且極饒興趣，故用本書授課，盡善，

上冊六角　下冊六角

江蘇江甯地方法院公示送達

該被告劉天士屆期須准時到庭辯論勿自延誤特此公示送達（全文在本院揭示欄公佈）一件顧倫趣與王道中劉天士二條翰爭欠欵涉訟一案本院定於十月十六日上午九時公開審理除選任何進律師外

英文　**民族週刊**　The Chinese Nation

第二卷第十四號

定價　每期二角全年七元國外郵費在內

要目

▲社評　中村案件　各將領通電維持和平　上海租界自來水公司之調查　蘇俄銷售石油於中國　全國路市展覽會開幕

▲專著　中國實業工廠檢查 季澤晉　英國之政局 E. H. anice　中國市政制度 Kingwell J. Tsha

▲商業經濟　▲中報選譯　▲一週大事　▲建設述壇　▲公佈文件　▲書籍評述

南京發行所　代售處　上海中國九江路　C字號　四川路教育書店

東北寶藏盡棄於地

—產金區域有百餘處　缺乏資本未能採掘—

東北各地金鑛區域，約有百餘處，而以黑龍江省爲最多，惜因缺乏資本，技術不良，以致未能盡量開採，中央前會派員前往調查，擬在三姓，奇乾河等處設立公司，並聞開採資金，由中央東北南方担任，茲特調查東北金鑛區域，略誌於下：奇乾河金鑛，在黑龍江奇乾河，距漠河三百五十華里，民國八年五月間，漠河金鑛局改組，與該河金鑛所合併，稱爲奇漠金鑛公司。[illegible]二百餘布度之產金，有[illegible]，已採金之溝有七處，一爲中興溝，[illegible]，四爲乾老廠，五爲[illegible]溝。漠河金鑛，在[illegible]十里，採金之溝有五處，[illegible]三爲興華溝，四爲[illegible]，面積二千三百餘畝。光[illegible]事起後，爲俄人所佔[illegible]，由奇漠金鑛所經營，日[illegible]工人，現時甚爲不[illegible]繼採掘之鑛區，仍極[illegible]鑛，在吉林省樺甸縣[illegible]華里，七十年前爲[illegible]，最盛時已過，惟[illegible]餘處溝金鑛，在黑龍[illegible]地方，在產金之溝七[illegible]萬元，古龍乾河金[illegible]萬元，日俄戰後，復[illegible]鑛夫約有一萬五千人[illegible]河金鑛，在黑龍江省[illegible]約五千人，其中有[illegible]度左右之金，惟胡[illegible]鑛，在黑龍江呼瑪縣[illegible]發現之鑛脈，一時遭[illegible]官營，而用俄國採[illegible]貴，不便採掘，現已[illegible]都金鑛者，指黑龍江[illegible]都魯河在湯原縣西[illegible]羅北縣西七五十里[illegible]庚子之亂時，爲俄所[illegible]宣統三年發現魯河金[illegible]併，由觀都金鑛公[illegible]毀。三姓地方金鑛[illegible]東，距城二百八十[illegible]依蘭縣二百八十華里[illegible]良好砂金，東溝在縣[illegible]公司所經營。其他[illegible]相當之金鑛和砂金之[illegible]爲鴨綠江支流，渾[illegible]廠，金鑛地在渾河[illegible]河流域，約二八旦[illegible]產金，近於鐵嶺各河[illegible]概三十萬左右，吉[illegible]烟芝江金鑛，三通[illegible]地托盤溝等。又於[illegible]地方，亦有甚多之[illegible]金鑛，及其他官銀[illegible]多云。

贛西赤匪次第肅清

彭匪德懷身負重傷　株潭一帶先後克復

蔡廷揩電告斃匪數千獲槍無數

（南昌通訊）朱毛彭黃殘匪四五萬人，日前猛撲高興圩，強作最後掙扎，被十九路軍及蔣鼎文將軍所部擊潰，各情已載前報，頃得前方軍訊，日來各部會同當地民團清理匪屍，約在萬具以上，高興圩附近則有七八千具。赤匪死傷之多，受創之鉅，可以想見。聞當戰事激烈之時，彭匪親督各偽師猛衝，匪之上級軍官死傷甚夥，據俘匪偽政治委員周某供稱：偽第四軍第十一師師長陳學時確已陣亡，第十師師長王良負重傷，彭匪德懷亦受重傷，逃去龍坪（興國以西）時，由民夫抬走，向西逃去。同時省府得公師長秉藩冀電稱：據毛師官兵報告，朱彭黃廿高興圩與我六十師激戰後死傷萬餘，彭匪確受重傷，並陣亡偽師長三名，刻均逃集均村（與國萬安界）一帶，該匪經此重創後，殘部約有萬人，槍枝有六七成。日前圍囤戴坊突圍而竄，詎知公羅兩師在泰和萬安之贛江沿岸早有布置，李周兩旅、在此以逸待勞，當匪到時，迎頭痛擊，匪亦猛烈衝鋒，激戰竟日，斃匪數千，將匪完全擊退，公師長昨有致省某要人（一）弟於日前乘旅艦赴萬安良口良富一帶視察，現已回泰和防次（二）距良口東南二十里之仁里坑（贛縣邊），駐有傷匪甚多，朱德身負重傷在此醫治，（前得二十八師宣傳處報告亦同）。（三）由泰和至良富沿江各處防務重要，現我部已築有堅固工事。弟（公自稱）所到各處，均經召集官兵訓話，除令嚴密防守外，並以保重武器注意衞生，愛護民衆等意旨相誡勉，（四）泰和西岸民團次第成立，刻已組什十餘團，現經加以整頓發給子彈。使恪盡護衞之責，泰萬城垣多已頹圮，現經修築完竣，防務極爲鞏固。

又訊：宜春萬載之株潭慈化黃茅一帶，久爲赤匪孔李據爲巢穴，已被十八師朱旅喻易各團先後克復，民團次第組織就緒，刻正在進行清鄉善後云。（十月十二日）

大可注意之　日人侵略東省警權

▲出勤員有四千三百二十人

（遼寧通信）日人對於東三省視爲惟一之新殖民地，所住各地均派日警數名，明爲保護日僑，暗則侵害我警察權，茲將各地警署派出數目，調查如下：（甲）

關東州　管內之警署，爲金州民政支署，所屬派出所十六處，普蘭店民政支署，所屬派出所，二十三處，貔子窩民政支署，所屬派出所，二十二處，旅順民政支署，所屬派出所二十四處，大連民政支署，所屬派出所三十四處，大連水上警察署，所屬派出所三處，大連小崗子警察署，所屬派出所，十一處，大連沙河口警察署，所屬派出所，十三處。（乙）

滿鐵綫　附屬地警察派出所，爲瓦房警察署所屬派出所十三處，大石橋警察署，所屬派出所，九處，營口警察署，所屬派出所五處，鞍山警察署，所屬派出所十四處，遼陽警察署，所屬派出所十一處，連寧警察署，所屬派出所，二十一處，撫順警察署，所屬派出所，二十五處，本溪湖警察署，所屬派出所，十三處，鐵嶺警察署，八處，開原警察署，所屬派出所，十三處，四平街警察署，所屬派出所，十二處，公主嶺警察署，所屬派出所，八處，長處警察署，所屬派出所，十九處，安東警察署，所屬派出所，二十九處。（丙）

領事館　派出之警察署，及派出所，爲牛莊領事館警察署派出所，六處，遼寧領事館警察署派出所，二處，鐵嶺領事館警察署派出所，十二處，長春領事館警察署派出所，六處，安東領事館警察署派出所，十一處。

以上南滿各地日警察派出所，共爲三百九十五處，出勤人員，爲四千三百二十一人云。九，一四，瀋陽

如何救濟泰縣災民

由災地來京之某君所述

記者乃泰縣災民之一，適從災地來，頗願將泰縣災情，紀載一二，以告關心民命者。

（一）鄉村之災況　泰縣地勢，南高北低，西水下注，北區首當其衝，前車邏等三壩開放後，北鄉已盡成澤國，運隄一決，減頂之禍隨至。城之四週，均一片汪洋，不辨村舍。鄉民均登屋頂，攀樹避水，惟以吾人之理想推測，老弱不能登者死；壯者能登而不慎失足者死；不高於屋及樹者死；屋及樹高於水，而爲水沖坍沖倒者死，過三日以上而不獲救或得食者亦死，總而言之，九死一生，嗚呼，死者已矣！

（二）城市之災況　水逼城垣，僅城內爲一片乾淨土，現已堵塞各水關，並準備堵塞各城門之材料以防萬一，按泰縣城區地域，城內不及全城三分之一，城外居民均紛紛遷避入城，十室九空，狀極狼狽，人民無日無時不在驚惶恐懼中，教育商業交通等項，則均陷於停頓狀態。

（三）救濟之情形　㈠派船救生，縣政府派輪船若干隻，拖帶民船，携帶乾糧，分赴各鄉救濟災民來城，刻仍在陸續救護中，惟泰縣之船隻有限，以各鄉區域如此之大，人口如此之多，數十萬沉溺之災民，豈少數船隻所能悉數救出，得救者生，不得救者死，此則災民之有幸，有不幸，吾人亦徒喚奈何耳。㈡設立災民收容所，城內假大廟宇，設收容所十數所，以收容災民，（現因不敷收容，正有添設之議）另在縣府前設災民登記所，登記者絡繹不絕，爭先恐後，而縣府大堂前天井中，災民每坐滿，毫無餘隙，號泣者有之，呻吟者有之，其他各收容所情形亦都相同，此情此景，令人慘不忍睹；㈢成立水災賑務委員會，由縣黨部委員縣長各局局長各團體主管人及地方耆老組織成立，主持賑災及募捐等事宜。

（四）目前之恐慌　㈠災民供給，記者離泰前一日（五日）據聞城內災民已有萬餘人，日（有最少數運往如皋）距今日（十二日）七日，假定以加倍計算，當在三萬人之左右，以泰縣城內蕞爾之地，何能容此鉅數災民。且城內糧食有限，災民再續加不已，食糧有限食之者衆，供給將何以繼？㈡，小民生計，米菜飛漲，生活程度驟然加高，勞力者所得不敷所出，固不能維持，即中產以下之人民，向取給於田畝者則顆粒無收，向取給於薪水者（如小學教員等）則分文無着，生活將何以維持，嗚呼，生者何依？

（五）將來之危機　運隄能否不繼續潰決，已決之口何時可全修復，下游積水何時能退，均屬重大問題，至其他危險尚有四項：㈠，今年之冬防問題，泰境本多匪，將來災民無衣無食者將盡流入爲盜匪，後患不堪設想！㈡明年之春荒問題，今年顆粒無收，即稍有收穫者，亦爲水沖沒，積存之糧食有限，即使今年可以敷衍，來春必有絕糧之虞。㈢三年以上無收穫希望，不但田不能下種，耕牛都爲水淹沒，農具亦都損壞。㈣百業停頓，教育商業等項均陷停頓，經濟不能流通，影響人民生計，社會生存。

（六）目前之急務　㈠堵決口，此爲最先決問題，一日決口不堵，則運東水患，一日不已，據報載省政府決議以九十萬元作堵口之費，記者願其早日實行，並切實執行，亡羊補牢，雖未爲晚，但切不願如前次之撥保隄費二十萬元，僅有空言，並無實際，一誤再誤也。㈡開東台大豐公司等圩隄以洩水，此點亦爲救下游生靈之要着，政府既經議決，何不速實行強制執行。㈢江南沿滬寧路一帶，多設江北災民收容所，以容納江北災民，而便運輸。㈣從速籌款接濟，現在情形多一文好一文，且愈速愈妙，無論政府團體及私人捐助，均宜從速；災民方可得實惠。

以上四項，僅爲治標辦法，所謂急則治其標是也，至治本問題，及將來善後問題，則有賴於吾江北同胞，痛定思痛，協同當局者，詳細籌劃，切實進行，以救斯民於倒懸也。

廣州市樹膠業之調查

由凋敝而漸興盛

國人經營實業者之喜音

（廣州通訊）廣州市樹膠廠創自民八，盛于民十。計當時成立廠號合共二十三家，至民十三因本京府防經費無着，創辦樹膠捐以資挹注，於是成本增加，以同年沙基慘案發生，對英絕交，而原料來源，又告困乏。以是各廠相繼倒閉，其碩果僅存者，只馮強大一家平安福等三家，而已然亦奄奄無生氣，迄民十六社會之需用樹膠物者日衆，新廠遂逐年增設，計民十九年一年之中，新廠竟成立六間之多，迄于今日先後共有廠十五家矣。至其出產品物，初僅膠鞋底膠鞋跟二種，至民十七始漸有所變更，仿製膠輪膠黏布面鞋及其他各種膠物云，茲將本市樹膠業之發展情形，調查如下：

廣州市樹膠製造廠：

廠名	成立年月	資本及準備金額	營業項目
馮強	十一年	十萬元	膠黏布面鞋及其他膠品
大一家	十一年	十萬元	同右
平安福	十一年	三萬元	膠衣及膠輪
合作	十六年	五萬元	膠底及膠黏布面鞋
南強	十七年	十萬元	膠黏布面鞋及其他膠品
遠東	十八年	五萬元	膠黏面布鞋
國光	十八年	三萬元	同右
瓊南	十九年	五萬元	同右
大中華	十九年	五萬元	同右
昭信	十九年	三萬元	同右
華星	十九年	三萬元	同右
國際	十九年	三萬元	同右
武昌	十九年	三萬元	同左
民衆	二十年	三萬元	同右
長城	二十年	三萬元	同右

廣州市樹膠製品近年出產額：

出品名稱	出產額及年份 十七年	十八年	十九年
膠黏鞋	九萬對	九十萬對	三百萬對
膠鞋底	一百三十萬對	六十萬對	三十萬對
膠製物品	十五萬件	二萬件	二萬件
膠蹄	十萬對	五萬對	五萬對

廣州市樹膠製造廠歷年增加狀況

年份	增加家數		是年營業金額
十六年以前	四家	連上共四家	三十萬元
十七年	一家	連上共五家	五十九萬八千元
十八年	二家	連上共七家	一百一十萬〇九千元
十九年	六家	連上共十三家	三百一十一萬九千元
二十年	二家	連上共十五家	

旅菲華僑

呼籲和平救災

擁護中央和平統一　顧念時艱共挽狂瀾

茲據菲律濱僑胞來電，呼籲和平救災，詞甚懇切，其原電云：我國內戰連年，匪共騷動，國事蜩螗，已達極點，今歲水災猝發，全民倒懸，强隣侵逼，變本加厲，朝鮮墨西哥排華，先後而起。國家危亡千鈞一髮。全國上下，亟應以大局爲重，捐除私嫌，共圖挽救，若仍退一己之私，再興內戰，則清共功敗垂成，日人乘機侵略，而災黎數千萬，不死于洪水，必死于砲火，不死于溺，亦將因軍事交通阻塞，賑災不接，而死于饑。何啻速國家之滅亡，置全民於絕境，野心未退，而國已亡，皮之不存，毛將焉附？苟非喪心病狂，何忍出此。國民政府蔣主席，最近通電罪己，痛陳國家險象，反對再啟內戰，請全國合力救災剿匪，共濟艱危，是誠國家今日之要圖，民族唯一之出路。旅菲十萬，遠處南天，誰無祖國，緊懷山河破碎，華胄沉淪，用敢通電，反對內戰，請海內外同胞一致擁護中央，和平統一救災剿匪之政策，伏乞全國領袖，顧念時艱，開誠相見，共維大局，挽既倒之狂瀾，纘垂危之國運，如仍有禍心不死，破壞和平，輒動干戈，希圖自逞者。即爲自絕于民不獨爲全國之敵，亦爲萬世所不齒，（餘略）

徐海匪患

▲慘酷行爲等於禽獸　▲官軍刻正頭捕剿

（徐州快信）徐東與邳睢毗連之闗進鄉莊一帶，上月有股匪千餘人，在該處盤踞，曾經邳縣警隊圍剿，旋向東北竄去。詎最近該股匪又乘機竄來，依然在老巢盤踞，徐州縣長楊蔚乃於十二日電令警察大隊九區十三區警察隊於十三日晨馳往剿捕，並函邳睢兩縣警察隊及保衞團，共約三千餘團協同兜剿，今悉徐邳睢三縣警察隊已將匪巢分四面包圍，正向匪窩開始攻擊中，至本埠城廂一帶，架案頻生，在蘇魯交界著名巨匪周長發近日潛來東鄉侯集匿居，被警察大隊如亭偵悉，當派武裝警兵多人，按址將該匪拿獲，並起出肉票楊氏一口，據供山東曹州人，前在抬安孫美松之新編廿七師充當連長，後因被繳械遂竄回微湖等處，流落爲匪，與匪首在王四大牙閻錫忠等迭次打破甄品五段等地，並在三人河拒敵官軍，打死警兵部下有千餘人云云。

海州龍苴鎮爲海屬著名富鎮，日前突被股匪爾老江攻破肆行搶掠，附近村落相繼失陷，計被匪佔據者有數十村之多，匪衆飽掠之晝夜，始向西南方面竄去。計架去男女肉票數百人，殺死者數十人，臨行復將所佔據村莊，悉付一炬，一時火光沖天，人聲嘈嘈，聲聞遠近，保衞隊長尹希堯被匪掠去，經匪徒剜眼斃命，其妻子男女均被匪徒姦淫後割其陰戶致死，慘酷行爲，等於禽獸，現七師十九旅三十七團王開楨於昨日車開運河前往剿捕云。

閩邊赤匪猖獗

▲各軍刻正連合兜剿

（福州通訊）贛邊赤匪殘部，侵入崇安建寧兩縣，已誌前報，昨省政府又據新編第二師盧興邦師長電告，據第六旅旅長盧新銘佳虎稱，竄擾連城縣轄朋口赤碧洲等處赤匪，竄曹坊鐘屋村一帶，有在汀連邊境苟安之概，其勢亦頗猖獗，業令馬鴻興團旅二三兩營附機關槍兩挺，出發剿擊，並另由長汀駐軍協同截堵，藉免流竄。又據探報，長汀西路青山鋪，半天嶂等處，聚集多數散匪，有來犯汀城之訊，經飭探援查屬實，請發子彈接濟等情，除電令該旅，奮力搜剿，並加派隊伍，前往協同剿辦外，務懇迅賜指示機宜，俾便遵循等語，查此次來犯連城屬之匪，係偽十二軍及赤衞團張興丞等股，約二三千人，槍約二千餘枝，原據上杭東區藍家渡白沙一帶，嗣經張貞師部隊進剿，故乘虛竄擾連轄，盧新銘旅以衆寡不敵，退守龍岡待援，現張師已派楊逢年旅，率兩團兵力，向連南跟蹤追擊，並電盧興邦師長加派一旅，協同盧旅，日反攻新泉莒溪朋口等處，倘雙方能努力夾攻，則股匪當不至再行流竄也。至建寧方面，經六路軍獨立旅周志羣部，四出搜剿後，匪甚夥，近又探報建寧泰寧兩縣邊境各鄉發現會匪數股，勾結土共，四出騷擾，特派第一團楊再祿全部，担任剿匪前線工作，同時又接贛方來電，謂赤匪彭德懷部胡雲等股，約有五百餘衆，勢將負創竄閩，故周氏併令第二團胡廷揚第三團楊傑臣由戈口官田各地同時，

專載　旅古僑胞請訂商約

國議華僑代表黃鼎之來件

我華僑旅居古巴，爲數極衆，商業亦盛，向居該國商業之第三位，但中古兩國商約，久未訂立，雖經我國駐古巴公使，迭次向古政府交涉商訂，但該政府總無誠意，旅古華僑生命財產，既絕無保障，刼殺之案，屢見迭出，又自五年以來，我華僑新客因無一進口，而旅古之舊客回中國者，欲領取返古護照，則百人中祇二三人而已，長此以往，恐十年以後，我華僑當絕跡於古島矣。乃古政府猶以爲未足，突於本年八月中旬頒布命令，將我華僑二千名驅逐出境，幸駐古公使凌冰向古政府力抗暫罷，又查

以糖立國

之古巴，迭年以來糖產滯銷，生計極感困難，故該國糖業家乃派代表團來華，與國府實業部訂立推銷古糖合約，當局未暇顧及旅古華僑之危機，向該草案已於四月間簽押，故古巴華僑特派代表黃鼎之出席國民會議，將案提出，請轉咨國府令實業外交兩部對于中古糖約及中古商約，亟須同時解決，切莫單獨訂立糖約，但數月以來，祇見糖約由實業部呈請中政會議決交國府辦理，而商約則絕無消息，旅古僑胞，萬分惶惑，故旅古華僑國議代表黃鼎之特於昨九日致函國府文官處催止云。茲探得該函原文照錄如下：敬啓者；關於

中古商約

中古糖約兩案，經鼎在國民會議大會中提出，請咨國民政府令飭實業外交兩部對此兩約，須會同辦理，以期同時解決而免貽得失輕重之患。惟此提案經當時由提案審查委員會建議主席團，送請國民政府酌辦在案，但時經數月，國府對此提案究竟有如何措置？迄今未見明文，殊深懸念。查中古訂立商約一事，迭經我國駐古使官向古政府提出商訂，乃古政府竟無誠意，而現任駐古公使凌冰先生抵古後，對於訂約一案，亦迭次向古政府繼續進行，無如古政府對於此案，仍是敷衍，因其大體上雖表同意，而對於華僑出入境問題，及華僑生命財產保障問題，堅持不肯相讓，故此事延宕至今，猶無端倪，致旅古僑胞，無不引領以望。又中古糖約一事，緣古巴以糖立國，在歐戰時期，歐人以不暇事糖之故，羣向爭購古巴是時獲利至豐。迨自歐戰終結以後，歐糖復業，

古糖不振

民生，乃陷絕境，岌岌不可終日之勢。除餘制產額外，而屯積之糖，爲數甚鉅，近以我國統一告成，該國糖業家乃于客歲冬派代表團來華，與我國府實業部商訂推銷古糖合約，案時閱數月幾經磋商，該約草始于四月間簽押；該代表團遂於五月回國，呈報古政府，而我國府實業部同時亦將草案呈請中央政治會議核辦，經中央政治會議於七月八日提第二七九次會議，決議交國民政府辦理，是則糖約一案，已屬必成之事實；惟中古糖約既已訂妥，而中古商約猶在虛懸未決之中，故旅古僑胞對此偏重糖約，無不喘喘爲慮。果於本年八月中旬，披閱京滬各報，連日登載古巴政府下令，將二十一國僑民驅逐出境，除英美德法日等國外，中國亦在此二十一國之列，而

中國僑民

被驅逐者，有二千之多，嗣由駐古中國公使凌冰向古政府力抗，遂暫將華人除外云。查古巴正向我國訂立糖約之際，謀闢莫大推銷之場，以蘇其困，理應同時與我訂立平等互惠之商約，俾我華僑生命財產得有相當保障，以敦睦兩國友誼。今乃不此之圖，仍將我華僑任意驅逐出境，似此恩將仇報，以怨報德，實貽吾僑以深刻之印象而不容緘默者焉。此次國民會議，鼎承古巴華僑重託，出席大會，經將此案提出，請咨國府令飭實業外交兩部對於此兩約亟須同時會同辦理，蓋所以如此者，原期中古兩國本互相友好之原則，敦兩國之邦交，而謀中古兩國人民之幸福。乃時經數月，

祇見糖約

之告成，未見商約之進展，而旅古僑胞，則無時不聞被驅逐被壓迫被刼殺之驚耗，（在近年中刼殺案竟達念餘起）鼎既係旅古華僑國民會議代表，深維我旅古數萬僑胞處此危難苦厄之下，自當本我職責，力爲請命。用特肅函奉達敬希查照，轉陳國民政府查照原案，迅予令飭實業部對于中古糖約及中古商約，並進以期同時解決，倘古政府終不以誠意與我訂立平等互惠之商約，則我國府實業部亟宜取銷中古糖約，以符古僑最後之覺悟，以維國權，而慰僑望，不勝盼切企禱者也。如何之處？敬希賜復爲荷，此致國民政府文官處。

蘇災區貸種規則

▲農廳別頒發各縣　▲酌量情形撥給貸款

蘇農礦廳爲籌濟災後各縣農業起見，前經電飭各縣縣政府，查明需要籽種數量，及耕牛飼料缺乏情形，并酌量組織保護耕牛委員會，及耕牛貸養所各節，業已詳誌前報。現農礦廳又訂定各縣辦理貸種規則，暨各縣貸借耕牛飼料規則，均呈准省府備案，刻已分別頒發各縣，并酌撥貸款，令飭遵辦。茲採錄兩項規則如次：

（甲）江蘇省各縣辦理貸種規則：一，二十年秋季貸種：除由縣政府就地設法籌款辦理外，另由農礦廳依據被災各縣縣政府，所報需要種籽數量，在省府核准貸種款項內，指撥貸款，交由縣政府會同縣地方有關係各機關團體酌量地方情形，自行備購相當秋冬農作籽種，依照本規則貸給農民，各縣收到前項貸款，如有剩餘，應仍解還農礦廳，絕對不得移作別用。二，貸種標準，以確係因災不足二十畝之自耕農，或因貧無力購種之農民爲原則，但因特殊情形，得由縣政府臨時核定之。三，貸種仍不取利息，概由縣政府照貸種之原價償還，解送農礦廳歸墊。四，還種日期以各該作物收穫完畢後，第一個月內爲限，由縣政府呈准農礦廳核定之。五，貸種及還種手續，以及借約式樣，由縣政府酌量各地情形再行訂定。（六）各縣政府將所貸籽種名稱數量價目，以及借種人姓名住址，所借種籽數量，貸放完竣，分別造成清冊彙送農礦廳備核。（七）本規則呈准江蘇省政府備案後施行。

（乙）江蘇省各縣貸借耕牛飼料規則。（一）二十年被災各縣耕牛飼料，除由縣政府就地設法籌措外，另由農礦廳酌於各縣實際情形，在省府核准耕牛貸料款項內，指撥貸款，交由縣政府會同縣保衞耕牛委員會，自行購備相當飼料，依照本規則貸給農民。（二）貸料標準以確係因災無力購料之農民爲原則，但因特殊情形得由縣政府臨時核定之。（三）貸料不取利息，仍照貸借時該地之市價如期償還，概由縣政府負責收齊，解送農礦廳歸墊。（四）貸料款項償還日期，以來歲春作收穫完畢後，一個月內爲限，但有特殊情形時，由縣政府呈准農礦廳核定之。（五）貸料及還款手續，以及借約式樣，由縣政府酌量各地情形自行訂定。（六）前項貸料貸款，由縣政府將所領飼料名稱數量價目以及借料人姓名住址及所借飼料數量，分別造成清冊，送農礦廳備核。（七）各縣前項貸款，如有剩餘，絕對不得移作別用，應仍解還農礦廳歸墊。（八）本規則呈核江蘇省政府備案後施行。（九，十七，）

鎮江

▲淳民無開東壩意▼　江蘇民政廳前派委員江輔勳，馳赴高淳勘察東壩情形，江委員於昨日自淳電報勘壩情形，原電云：鎮江民政廳長胡鈞鑒，輔勳會同地方官紳，赴東壩察勘，見壩基完好，水過壩面四寸，淳民現無開壩意，惟災情奇重，急應振救，除由地方嚴密守壩，及詳情另報外，謹聞，委員江輔勳叩銑。

▲睢寧代表請兵乞振▼　睢寧土匪猖獗，架去縣立初中師生百餘人，水災又甚奇重，人民疾苦萬分，地方各機關團體，除分電省峯，請予拯救外，並推派代表朱伯鴻來省請願。朱氏昨日趨謁省府葉主席，民廳胡廳長，保安處處長，及江北臨時義振會胡理事長健春，聞關於匪事各廳處，已電請江蘇綏靖督辦，派隊馳剿。對于縣內武力，允將該縣公安局改科，將經費劃撥一部，用以擴充縣警察隊，關於振，除胡廳長胡理事，允特別注意外，並經胡廳長准許飭縣禁止釀酒，飭省高粱，以充民食云。（十七，）

▲許唐離婚案辦理和解▼　大索街富商許秉之，因虐媳唐氏，被唐氏以傷害等詞，起訴法院刑庭，又在民庭起訴離婚，兩案均由金推事審理，四次庭訊，許到一次。餘三次均以調解未到，茲聞本案業由雙方親友調解完事，許唐雙方協議定約離婚，由許付給贍養費五千元，（一說一萬元），並賠償訟費，前日亦已成立和解契約，並由律師作證，內容甚密，未能訪悉，惟雙方昨已聯名具狀法院，請求撤案，尚未奉批核准。

武進

▲收容江北災民四千人▼　縣政府奉民政廳令。須收容江北災民四千人，於十六日下午二時，縣黨部，賑務分會開會議決。（一）籌設收容災民辦事處，縣長爲正處長，救濟院長副之，分總務公安財政衞生四股，每股設主任一人。（二）以天寧寺爲收容所。（三）各項費用，由縣呈省廳撥款辦理。

▲水災籌賑游藝會演劇三日▼　水災籌振游藝會，於十六日起至十八日止，由縣黨部敦請各票房票友演劇三日，銷券三千張，每張售價一元，各界購券甚爲踴躍，第一日情形頗佳，餘兩日上座更盛云。

▲保安處步兵將到▼　省政府保安處步兵第四團第一營，日內即須開邑，縣令公安局預覓房屋，以備駐防。

無錫

▲江北災民不致來錫▼　江蘇義振會最近擬先將江北各縣災民分派無錫武進丹陽四縣收容，業由民廳電飭本邑與武進各收容四千人，本邑縣長於上項災民來錫時組織收容所妥爲安插。陳縣長奉令後以本邑水災奇重，商市蕭條，不勝重負，當即邀同縣商會主席錢孫卿，縣黨部常務委員李惕平於昨午乘車晉省，謁見胡民廳長，痛陳地方困難情形，請求免派災民來錫，以維地方治安，而利賑務前途。當由胡廳長允暫不派災民來錫，惟至不得已時當先與各縣交換意見，妥謀辦法云云。至此各代表等認爲滿意，遂於當晚乘車返錫。

▲各區長總辭職▼　本邑自區公所成立後，區自治經費向以畝附捐爲大宗收入，但自營業稅實行以後，是項畝附捐奉令取銷，各區自治經費驟形短絀，迭經前任縣長呈請民財兩廳設法維持，而兩廳迭令駁斥不准所請，各區區長甚感困難，昨日全縣十七區區長一律具呈縣府請求辭職云。

▲河水又漲少輪停駛▼　本邑日前忽風雨驟作終夜不息，前日更大，勢如傾盆，河水頓增五寸之多，以是內河小輪又告停駛，昨日起錫澄班各輪亦一概停航云。

揚州

▲紅十字會注射防疫針▼　中國紅十字會揚州分會，以長生寺收容所災民，讓居其處，現據赴該所診察醫師陳佩秋報告：業已發生疫痢，傳染非常迅速。昨（十三）特派該醫師携帶大宗防疫藥苗，並敦請西醫公會常務主席孫蘂青，及當醫謝嘉蔭，張樂然等諸醫協助，率帶助手陳邦文，李書賓，暨職員楊則恭，黃恭發等，於昨下午一時前往該寺爲各災民分頭注射，計男女災民六百廿六名口，至六時許，始行完畢。

▲評書業籌款賑災▼　江都評書業郎照明，戴善章，康又華，樊子亮，周少庭，王少堂，張少南等七人，發起公演書詞，所得書金，悉數助賑，茲悉自六日至十日止五天，所得書金。計大洋一百十元，小洋三十七元八角，銅元四十四千一百三十文，今（十四）早公推保管員王志潮，發起人郎照明，捐數送交江都水災急賑會，掣取收條公告云。

安慶

▲皖特稅處組織成立▼　皖省特稅處，已由省府會議通過，并委郝子華爲處長，駕輕就熟，自不待言。頃該處正在積極組織，就職視事，現郝子華已在蚌埠成立總處，并於扼要區域；設立分處；以便辦理云云。

▲宣城無線電台通報▼　皖省各縣無線電台，自經陳建設廳長積極督飭裝設以來，業經成立合肥等數縣，允稱便利，茲聞宣城縣無線電台，亦由該廳技正夏滄一，前往裝設成立，正式通報。昨建廳已分別函知本埠各機關，嗣後與該縣往來公報即由省會無線電台轉發，以資便利云。

江東門千餘災民 啼飢號寒慘狀目不忍覩

日前大雨露宿災民十九染有疾病
金川門外災民致函本報情詞哀切
私塾先生因學生星散亦具呈請求賑濟

江東門之災民，爲數約一千餘人，均經江寧縣政府指定該處，爲寄寓之處，而人數衆多，縣政府所發給蓋草蓬所用之蘆蓆，僅數百張，不敷支配，以致大半露宿，但數日不得一飽，僅恃紅卍字會一度發放麵粉，每人四斤，而維持十餘日，一班災民，饑餓之慘狀，目不忍覩，日前大雨淋漓，一日一夜，秋風驟至，露宿災民十九染有疾病，昨日相繼死亡者約十餘人之多，該處災民，雖奔走呼號，向各級政府請求賑救，迄未見賑糧賑款，尤以十齡以下之兒童，啼饑號寒之慘象，不忍聽聞云。

又昨有署名金川門外及還居城頭的災民，致函本報，歷述被災苦狀，盼望賑濟，惟就中對江寧縣政府，頗有微詞，是否屬實，尚待證明，姑將原函照錄如下。

逕啓者無別，金川門外災民，叩求貴報主筆大先生，登報聲名，南京被災區域寬闊，災民數萬之多，政府均皆設法救濟，視民如子，一體同仁，爲我金川門外連城頭一小部分，自被災起，只下關區十字會發給十餘日麵包，一人分配一個，至今毫無接濟，此處災民，也是中國一份子，每見報載，國家籌助賑款鉅萬，我等應攤一份，如何至今，分毫無有，月前下關區發來一通告，言及此處歸江寧區所屬，不在下關之列，此處賑款，江寧縣政府領到，理應按戶照給，至今沒得影響不知何故，待此懇求貴館登載聲明，無數災民感恩之至矣。金川門外災民及還居城頭的災民同叩

又首都警察廳，據災民高國平，王道之，戴禹門，吳壽山，胡雨生，王少龍等呈稱，向以教讀爲生，現以水災致，各塾學生，均紛紛自散，無法生活，該廳據呈後，已飭屬查復確實，昨特函請首都水災救濟會酌予救濟，原函如次：

逕啟者，案據災民胡雨生，王少龍等呈稱，緣士民等住治下水西門外，歷有年所，向各設私塾，毫不外染，逕語，知天災流行，士民等竟遭此水患，以致學生紛紛而散，專以舌耕爲餬口，爲一旦廢學，苦楚較各地災民爲尤甚，爲農者不得耕，含此猶可賣力，爲工者不得作，含此猶可賣工具，爲賈者不得首，就含此亦可營業，而士民等，祇知其一，不知其他，嗷嗷待哺，慘不忍睹，昨閱報章，知貴廳正放優首，所有災民，無不感激之至，而士民等爲顧全體面計，所請自覺不便，擬請體念士民等，隱忍不報之苦衷，設法另眼相待，倘蒙俯准，請派員親臨士民等所在地，酌量放賑，以解倒懸，等情，據此當將原呈發交該管第七警察局，查覆去後，茲據復稱，查胡雨生等六名，均以教讀爲業，家中均無恆產，（中略）此次被水淹停止教讀，生活極感困難，似應予以賑濟，等情，呈復前來，除批示外，相應據情函請貴會查照，迅予酌辦，爲荷。

張副司令電覆湖南水災會

已在行營設立籌賑會

旅京湖南救濟水災會常務委員賀耀組，日前接張副司令覆電，原文如下：旅京湖南水災救濟會賀委員，并轉各委員勛鑒，魚電悉，本年江流泛溢，大海稽天，湘省人民，慘罹浩劫，迭接公私來電呼籲，及各方報告，至深憫念，頃展來電，益用愴懷，現已由本行營設立各省水災籌賑會，聯合華北各省市區，超籌糧食，容即匯解中央，分別轉發，藉副諸君愛護桑梓，卹災救溺之意，特此電復，張學良刪（十五日）

首都反日會改組後

▲已舉行第一次會議 ▲推定職員分配工作

首都各界反日護僑救國會組織條例，經市黨部修正後，重行圈定各委員各情，早經披露本報，茲悉該會於前日（十六日）下午四時半，在該會開第一次會議，出席者李繼善，項學儒，林慶隆，張樹眞，穆華軒，徐元泰，唐國楨，朱尙琳，倪光和，趙連城，當推定唐國楨爲臨時主席，議決案如下：（一）本會工作應如何分配案，（決議）推定唐國楨，趙連城，倪光和三委員爲常務委員，項委員學儒爲總務部長，朱尙琳爲宣傳部長，又推華僑代表李繼善爲檢查部長，在華僑代表未到會工作以前，由李繼善擔任，（一）本會任用職員標準，應如何規定案，（議決）由常務委員會同總務部長擬訂，交下次會議通過，（一）規定下次開會時間案，（決議）規定下星期一下午二時，（一）本會原有各種條例，修正細則，應否推定負責人修正案，（決議）關於各部的，由各該部長負責修正，交下次會議通過，（一）本會應定期接收案，（決議）定於本月十六號下午三時，由常務委員暨各部部長負責接收，並將接收情形，呈報黨政機關備案，議畢散會。

宋財長建築新屋

▲不久即可完工

（復旦社）財政部長宋子文，因現住之北極閣新式茅房，係借用于建設委員會，不久仍當歸還，刻在清涼山購買地基一段，建築最新式完美之官邸，該處背山面水，風景絕佳，現已開始興工，不久即可落成云。

班禪捐年俸助賑

並諷經三日爲全國災民祈禱

近來各地關於救濟水災事宜，公私團體，進行不遺餘力，現卓錫蒙古之護國宣化廣慧大師班禪額爾德尼，鑒於民命倒懸，同屬五族，應有救濟之責，特電其駐京辦公處，命將本人年俸內撥大洋一萬元，移作賑款，并於蒙古地方，召集全體喇嘛諷經三日，爲全國災民祈禱，以邀天和，屆時內外蒙古王公，喇嘛，民衆等來觀者，達三萬人之譜，大師除諷經外，乘機宣達中央意旨云。

本市忽發現霍亂

所幸天氣已涼當不致普遍流行
惟痢疾傷寒實爲目前嚴重問題

住居本京八條巷口光華建築公司草棚內之工人王鳳芝，年三十九歲，於十日前，從江北來京工作，至十三日晚八時，忽起嘔吐，繼並大瀉，延至十四日下午，赴二道高井衛生局第一衛生事務所就診，診視醫師認爲疑似霍亂，一面立取病人糞便，送衛生試驗所查驗，一面將病人送中央醫院，請予隔離，至十五日下午，經中央醫院確實斷定，所患爲霍亂，同時衛生試驗所，亦查出該病人糞中有霍亂螺菌，衛生局當即派員携消毒藥品及疫苗，至病人居所，令同居共食之數十工人，暫遷他處，注意飲食，並爲接種疫苗，一面用來蘇消毒病人被服，噴洗病人嘔吐場所，並取該工人等汲取飲用水之公井井水，請衛生試驗所查驗，井水用漂白粉消毒云，記者按，衛生局防範霍亂之蔓延，既如此周密，近日天氣又已就涼，本京霍亂之流行，當可避免，惟痢疾傷寒，仍方興未艾，實大水後一嚴重問題也。

本報爲一萬萬災民請命 各界羣起響應

昨日又接到四封捐款信

城中大世界，南京大戲院，華光歌舞團，浙商鐘表同業聯歡社社員，南京揚子麵粉公司同人，昨日分別致函本報，或定期公演，或以營業收入，或以秋節筵席費，集資拯濟災民，仁人義舉，盛德可欽，除捐款數額，另欄刊佈外，茲分誌原函如下，

（函一）逕啟者，敝場昨日助賑，聊盡棉薄，乃蒙貴報刊登封面義務廣告，敝場曷勝感謝，所有九月十六日一場營業收入，計游藝場部份二百五十二元三角二分，美化戲院部份二百另九元九角八分，兩共合計銀洋四百六十二元三角，業已如數解交貴報指定收款處上海銀行收訖矣，此致中央日報社，城中大世界

（函二）敬啟者，今夏水患，大地陸沉，人畜田廬，漂沒殆盡，米糧禾麥，蕩洗無遺，浮屍纍纍，遺子嗷嗷，誠亘古未有之浩劫也，敝公司同人，閱覽貴報，目擊心傷，特聯合倡議，議將秋節筵席費，每位二元，移爲助賑，共計總數洋一百三十八元，不祈台收，乞代爲散放災區，敝公司同人，非敢自矜掠美，以博善名，蓋圓顱方趾之倫，孰無惻隱好生之念，況數千萬災民，死無所葬，生無所歸，能不惻然心動乎，雖戔戔之數，明知無補，惟區區之忱，庶可稍安也，南京揚子麵粉公司同人同啟，此上中央日報社。

（函三）逕啟者，今年各省水災之慘重，爲從來所罕有，敝同業十三家議決，將中秋節節筵，折合洋二百元，送呈貴報館，移助賑災，省一席口腹之慾，拯數省災民之命，雖曰杯水車薪，要亦聊盡天職，至祈查收，並希以具名之名義，及移助之用意，提載報端，俾各界共同提倡，襄此義舉，爲幸，此致中央日報社，浙商鐘表同業聯歡社社員同啟。

（函四）逕啟者，敝院擬自下星期一起（即廿一二日）兩天，將全日夜售得之票資，不除開支，悉數捐助水災，屆時務希貴社派員蒞場指導，曷勝榮幸，此上中央日報社大鑒，南京大戲院 華光歌舞團同啟

城內外水位比較表

自八月三十日至本月十六日

自八月三十日起，至本月十六日止，本京城內外水位，漲落不定，工務局長馬軼羣，對此極爲關心，特派專員，負責紀載，每三小時報告一次，以備查考，茲將其詳細統計列表如下：

二十年 月	日	時	城外水位	城內水位
八	三〇	〇	[illegible]	[illegible]
八	三〇	六	[illegible]	[illegible]
八	三〇	一二	[illegible]	[illegible]
八	三〇	一八	[illegible]	[illegible]
八	三一	〇	[illegible]	[illegible]
八	三一	六	[illegible]	[illegible]
八	三一	一二	[illegible]	[illegible]
八	三一	一八	[illegible]	[illegible]
九	一	〇	[illegible]	[illegible]
九	一	六	[illegible]	[illegible]
九	一	一二	[illegible]	[illegible]
九	一	一八	[illegible]	[illegible]
九	二	〇	[illegible]	[illegible]
九	二	六	[illegible]	[illegible]
九	二	一二	[illegible]	[illegible]
九	二	一八	[illegible]	[illegible]
九	三	〇	[illegible]	[illegible]
九	三	六	[illegible]	[illegible]
九	三	一二	[illegible]	[illegible]
九	三	一八	[illegible]	[illegible]
九	四	〇	[illegible]	[illegible]
九	四	六	[illegible]	[illegible]
九	四	一二	[illegible]	[illegible]
九	四	一八	[illegible]	[illegible]
九	五	〇	[illegible]	[illegible]
九	五	六	[illegible]	[illegible]
九	五	一二	[illegible]	[illegible]
九	五	一八	[illegible]	[illegible]
九	六	〇	[illegible]	[illegible]
九	六	六	[illegible]	[illegible]
九	六	一二	[illegible]	[illegible]
九	六	一八	[illegible]	[illegible]
九	七	〇	[illegible]	[illegible]
九	七	六	[illegible]	[illegible]
九	七	一二	[illegible]	[illegible]
九	七	一八	[illegible]	[illegible]
九	八	〇	[illegible]	[illegible]
九	八	六	[illegible]	[illegible]
九	八	一二	[illegible]	[illegible]
九	八	一八	[illegible]	[illegible]
九	九	〇	[illegible]	[illegible]
九	九	六	[illegible]	[illegible]
九	九	一二	[illegible]	[illegible]
九	九	一八	[illegible]	[illegible]
九	一〇	〇	[illegible]	[illegible]
九	一〇	六	[illegible]	[illegible]
九	一〇	一二	[illegible]	[illegible]
九	一〇	一八	[illegible]	[illegible]
九	一一	〇	[illegible]	[illegible]
九	一一	六	[illegible]	[illegible]
九	一一	一二	[illegible]	[illegible]
九	一一	一八	[illegible]	[illegible]
九	一二	〇	[illegible]	[illegible]
九	一二	六	[illegible]	[illegible]
九	一二	一二	[illegible]	[illegible]
九	一二	一八	[illegible]	[illegible]
九	一三	〇	[illegible]	[illegible]
九	一三	六	[illegible]	[illegible]
九	一三	一二	[illegible]	[illegible]
九	一三	一八	[illegible]	[illegible]
九	一四	〇	[illegible]	[illegible]
九	一四	六	[illegible]	[illegible]
九	一四	一二	[illegible]	[illegible]
九	一四	一八	[illegible]	[illegible]
九	一五	〇	[illegible]	[illegible]
九	一五	六	[illegible]	[illegible]
九	一五	一二	[illegible]	[illegible]
九	一五	一八	[illegible]	[illegible]
九	一六	〇	[illegible]	[illegible]
九	一六	六	[illegible]	[illegible]

本報代一萬萬災民致謝

自本報發起爲一萬萬災民請命，荷蒙各大善士，踴躍輸將，爰自起日，將各善士芳名及捐款數目，就本刊揚布，並以仁風陸續，代一萬萬災民首致謝忱。

鍾純青 五角
葉樹春 五角四分
黃丙南 五角四分
楊志達 三角六分
張懷福 四角五分
關亦有 二元
黃席鵷 二元
龍瀋 二元
吳文明 二元
[illegible]自強 五角
李識錚 五角四分
鄧世英 五角四分
祝世英 三角六分
程啟磬 三角六分
（以上上海銀行收）
克禮拜 十五元
徐山木 十元
以上中國銀行收
錦昌祥 十元
興華旅館 八元
以上大陸銀行收
無名氏 五元
以上江蘇銀行收
揚子麵粉公司全體職工捐薪 杜智奄，黃堯衢，陳錦堯，潘穎初，胡傅琳，鶴飛，龔樹屏，王子祥，陳摯彬，陶本年，吳一善，周石庵，甘匯清，馮治平，楊幼三，徐錫六，道佑三，郭佩森，湯迪午，陳友芝，孫錦堂，劉衞齋，李宇樑，舒金元，張翰丞，王卓如，吳興智，蘇誠會，朱子榮，孫仲良，孫北屏，郁劍犀，程礪吾，張劍秋，郭有祥，陸租英，桂雲臣，沈邁卿，錢宏聲，顧維翔，朱志強，蔡淮卿，喻紹鑫，何世焜，馬國祥，朱少軒，阮家壽，任昌齡，陳正龍，高治中，王漢生，陳伏波，杭光宸，丁慕良，貝有良，袁亨伯，傅德譽，王德明，穆厚荃，史洪生，王仲銘，張家驚，楊嘉成，裘玉書，沈啟祥，李秉綬，李慎五，洪振之，尹正甫
以上每人二元共一百三十八元
高君 三元
以上金城銀行收
總計大洋五百六十元六角九分
連前大洋五千九百十二元一角二分，小洋三百八十四角，錢七千九百十文
共爲大洋六千四百八十五元八角一分
小洋三百八十四角
錢七千九百十文

美[illegible]時，華興利，美得利，美華利，二妙春，大[illegible]洋，亨達利，恆得利，德意志，亨得利，柏林 二百元

紐約青年，許崇灝，陳揚鑣，饒觀炎，沈大鼎，劉洲鐸，傅康生，潘槐深，高文川，蔣開軒，楊鶴甲，馬[illegible]天，劉倫通，丘[illegible]傑，經讓增，喻維烈，羅伯祺，李宇豪，姚興光，彭震龍，高堅勳，彭述承，馬信援，王[illegible]芳，丑[illegible]樾，趙[illegible]鋈，劉兆沛，謝詠棨，王維藩，宋[illegible]湜，汪以文，侯亞雨，彭國均，宋[illegible]，馬文瀾，沈洪煥，黃菊仙，顧孝怡，陳天概，王允逵，葛捷三，張天氏，鍾韶勳，陳鼎君，[illegible]氏，陳懷豐，鄭有保，談敦英，顧社堦，黃堯生，沈霖遠，董士寧，梁道威，杜朝庭，[illegible]芝氏，羅名篁，許[illegible]堅，伍炳百，劉非璠，盧汝駿

元二十，元十，元十，元十，元五，元四，元二，元二，元二，元一，元二，元一，元一，元一，元一，元一，元一，元二，元一，元一，元一，元二，元一，元一，元二，元二，元二，元二，元二

取締武林班

▲規定辦法五項

社會局以本市所演武林文戲，曁夾揚州小曲，有違禁例，特會同警察廳，派員審查屬實，勒令停演，嗣迭經各戲院呈請改組後台，專唱武林戲，該局爲保持演員生計起見，特會同教育局，警察廳，擬定取締標準辦法五項，分令各戲院遵照辦理，茲將其辦法採錄如下，（一）武林班所演戲目，劇詞，應先送教育局核定，再交付戲劇審查委員會審查，始准表演，（二）武林班演唱詞，應以浙江口音爲準，不得夾雜揚州泗淮等戲腔調，（三）武林班演員，演唱戲劇，如態度表情，有失當時，按其情節輕重，予以警告，或依法懲罰，（四）武林班如有違反第一項者，依照戲劇審查委員會懲罰規則第六條辦理，違反第二項者，由社會教育兩局，及警察廳，會商懲處，（五）武林班在試演期間，應由警廳社會兩局，派員會同檢查，至實地審查事項，仍由戲劇審查委員會負責辦理。

蔣主席自備飛機

昨在首都試飛

（日日社）國府蔣主席，前向美國購買自備乘坐之飛機一架，業由美運到上海，裝配後，於前日飛抵首都，停落明故宮飛機場，復於昨日下午，在本京繞城試飛，成績頗爲良佳，據悉此機價值美金七萬五千元，水陸並用，無論水面陸地，均可升降，機上裝有強大發動機兩架，駛行之時，平穩迅速，艙中設備完美，除駕駛員二人外，尚可乘坐客八人，所用玻璃，更能防彈，以保安寧，下有全金屬小翼，以便降落，機底之下，有舟二，以便在海面升降，並有巨大車輪二個，以便在陸地升降，並有水力制動機，及特別平穩器等完全設備，馬達兩座，各有四百二十四馬力，每分鐘旋轉二千次，開足馬力時，每小時可飛行一百二十五英里，在海面巡行時，每小時一百十英里，則最高可達一萬八千英尺云。

京市工務局注意交通

人行道上不准亂設攤位

南京市市政府工務局，以本市各街馬路人行道上，往往有商販等擺設攤位，實有妨交通，曾佈告取締，惟日久玩生，并查有新闢各幹路中間，往往亦有破舊車輛站停，及修理機械等情事，不惟有礙交通，且有損觀瞻，該局特於昨日再行佈告取締，并函請首都警察廳，轉飭所屬各局，一體協助取締云。

女學生遺書自殺

吞服巨量安眠藥片

女學生殷漢卿，年十七歲，住頭道高井三號，父母俱亡，依叔父殷子信度日，女現在鄧府巷小學讀書，面貌端正，品學優良，且極勤讀，教師及同學，均稱道之，但女雙親俱無，居恆抑鬱不樂，同學詢之，知受家庭中之不平待遇，有以致此，蓋女子伶仃孤苦，固一極可悲可憫之身世也。女有同學周文英，比女小一歲，本學期改肄業於崔八巷小學，兩人感情至洽，周父貴生，現在鱸政牌樓開國民旅館，殷常至周處游玩，周女父母，見其孤苦伶俐，亦視若兒輩，十五日晚殷漢卿又訪周女父，當在國民旅館向周父聲稱，頃有親戚自漢口來京，須代預定客房一間，周父遂即應允，周女復留殷同桌晚餐，迨至夜間十二時，殷即至所開十六號房間寄宿，十六日晨六時，周女文英起身入學，維時殷尚未起床，八時，周之父母呼殷起來早餐，殷即啓房門出來就食，但人昏昏迷迷，毫無精神，周父母以爲女睡覺未足，又疑女身體或有不適，亦未深究，食後，殷仍回房間睡眠，至十二時猶未起床，當由茶房推門入內，察看桌上遺有空瓶兩個，而女則昏沉已不省人事，周父母頗爲駭異，當到房間檢察，始知女已服下巨量安眠藥片，并在床上檢出遺書三封，至此始斷定係屬自殺，當由周報告女之家屬，一面僱車將女送至碑亭巷仲良醫院診治，抵醫院後，經醫診治，人久昏迷不醒，經醫急施手術，以所服安眠藥片太多，無法醫治，亦斷爲難以挽救，當即抬回頭道高井殷之本宅，延至下午，竟香消玉殞，遺書三封，內容謂係受家庭之壓迫虐待，故而自殺，當時國民旅館將上項遺書及其經過情形，呈報該管第一警察局，由派局員調查後，乃將遺書呈報警廳核辦云。

民衆的意思

敬告本市五千同志

十六日貴報黨務欄載『四全大會，京市代表競選』一則，不禁爲選舉前途賀，甚望本市各忠實同志，注意中央，仰體中央之意，毋爲利誘（如金錢地位是）毋爲威脅（如直屬長官是）毋貪口福（如酒食是）選舉務得其人，投票絕對自由，樹民治之楷模，雪黨員意志薄弱之恥，匪特黨務前途之光明，亦本市五千同志之光榮也。（京市黨員一分子）

世間惟有苦人多

本京偏僻的道路上，時常見有殘廢之人，在路旁行乞，尤以近幾日來，因清涼山香火特盛，此輩亦大投其機，計自漢西門至清涼山一帶，不下四十餘人，並高叫「行善的老爺呀」，「修子修孫呀」，「升官發財呀」，等類的話，以求得人之施與，查此輩殘民，大都在中年以上，毫無生產能力，倘爲社會經濟着想，將此輩盡行消滅，實未免太不人道，最好請社會當局，將此輩盡行收容，教以工藝，俾能自食其力，以終餘年，不時彼輩之幸，抑亦社會之益也。（軼）

一陣風來十里香

本市文昌巷及紅花地，是由四條巷至花牌樓的一條大道，每日通過的行人，連火車過往之數在內，可以萬計，路旁有一個露天大坑廁，埋了六隻破缸，前往出恭的頗不少，行人過往，實在不甚雅觀，若遇大風，距覺香聞十里，希望，第三警察局及衛生局，設法改良爲要，（羹）

衛戍部槍決匪犯

熊志才一名

首都衛戍司令部，昨日槍決匪犯江蘇淮陰人熊志才一名，罪狀在下。爲宣佈罪狀事，查本部稽查處呈解搶奪犯熊志才一名，請予訊辦，據該犯熊志才供認搶奪被害人財物等情不諱，依陸海空軍刑法第八十三條，應即處以死刑，以昭炯戒，除簽提該犯綁赴刑場執行槍決外，合亟布告，俾衆週知。

選購國貨

▲可到妙機公司

本京新街口妙機百貨公司，爲提倡國貨計，將該公司二三層樓上，闢爲國貨部，專門陳列中華國產，薄利出售，以便愛國者之選購云。

臨去秋波

▲特排驚人大魔術 ▲前後座一律三角

北平華光女子歌舞魔術團，現受外埠之聘，即將離京，南京大戲院爲酬答觀衆起見，特自今十八日起，減價三天，前後座一律票價大洋三角，並請該團排演驚人魔術，及著名歌舞云。

「百美宮」

▲今日在國民開映

「百美宮」，今日在國民大戲院開映，全片計費美金大數百餘萬元之鉅，是銀幕上破天荒最大之舉，是國民大戲院開幕以來第一之大貢獻云。

中央廣播電台

今日播音節目

今日（十八）日上午七時三十分重要新聞，八時十五分宣傳報告，下午另時十五分音樂唱片，三時國際要聞，三時三十分重要新聞，六時二十分氣象及預報，六時三十分音樂唱片，七時兒童節目，七時四十分重要新聞

天氣報告

【預告】自十七日下午五時至次日下午五時止	本京未來天氣晴有雲，風向東北及北，風力和。
昨日本京氣象狀況	十七日天氣晴有雲，風向向東北，風力最大在下午四時至五時十五公里。溫度最高二七，六度，最低一八，三度攝氏。
國內氣象概況	十七日上午六時高氣壓在日本東北部，另一高氣壓在長江流域，低氣壓在東海中逗留不進，長江以南多東北及北風，天氣陰曇，北部多南風，天氣晴。

中央日報副刊
（第二四二號）
（二十年九月十八日）

目錄

時事短評……
教育學理原……陳一百
世界民族運動……狄幽青

總理告訴我們

中國絲茶的出口，既是減少，又沒有別的貨物可以運到外國去抵銷外國進口的價值，所以每天便要由通商貿易上，進貢於各國者約五萬萬元大洋。這就是受了外國經濟的壓迫，中國受外國的經濟壓迫愈厲害，民生問題愈不能解決。

時事短評

對人與事

在一件已發生的不幸的事變中，捉住這事變所能給予人們的不吉利的印像，去推敲這事變發生的由來，經過，把罪狀集中到一個人身上，大家借他來出氣，開會，打電報，遞呈子，極盡其出氣的能事，把不應該代人受過的人，痛痛快快地罵了一頓，而對於這事變究應如何後善？如何補救？反置之腦後，不問不聞，這是中國人的長技；

中國人最歡喜關心人家的事情的，寧可把自家的事情，丟棄不管；在這一點，中國人似乎是富於利他心的，不過是利他還是害他，則非我所知了。有些人尤其歡喜罵人，或聽人家在那裏罵人。談起文章，如若是比較有研究的作品，無論寫的人怎樣費力，每每不容易討好；反之，不論寫的是什麼東西，祇要充滿着罵人的質素，就是不合邏輯，夠不上稱之為藝術，常常被一般人搖頭擺腦很得意地吟誦，玩味；目為文章之上乘，無過於是。所以每當一個罵人的電報或呈子之類的東西，既經品題，我就替被罵的人，深深地担憂，萬一，竟是無端地被評，你有什麼方法可以在悠悠的衆口中，另換一個口味呢！

其實，中國人如果真能關心人家的事，原是很好的現象，不過，總應該從建設方面着想，不應該專做破壞的工夫，打倒了人家，顯露出自已，像吳稚暉先生所說的：『打倒他，我來幹。』據個例子說；今年的水災，是國家一個極不幸的事變，當這事變的未來之先，負責防水的水利機關，未能先為預防，或預防而不力，當然是咎無可辭；但我們亦未曾在事前發過一言，設過一計，促當道的注意，供人民的參考，雖不是失職，至少，不能算是真真關心人家的事情吧！在事變既經發生，我們卻捨不得捐一個銅子，救援那些垂斃的災民，即不能扛一塊土，一棵木料，填塞蓮河之口，但，最低限度，亦應該從積極方面，供獻有效而易行的計劃，督促政府於最短期間完成救災恤民的工作，使無量數的飢餓的羣衆，能夠早一天脫離苦海。僅僅是拉幾個臭味相投的人，開幾次會，聚餐幾次，像猫哭耗子似地報告一些無關宏旨的災民的痛苦，打幾個有口惠而實惠不至的乞賑通電，說得露骨一點，儘是對人消極的出氣，而不能對事謀積極的補救，如這樣，在他們認為是盡職，在我觀來，至少，還不算是真真關心人家的事情吧！

（平陵）

雨聲中的感想

昨晨夢中醒來，天空中又滿佈了黯澹的愁雲，風聲，雨聲，激動我的耳鼓。因聯想到數千萬災民，在水勢瀰漫，人畜漂流的絕境中，度其流離失所，痛苦呻吟的生活，復經這一種無情的風吹，雨打，無屋，無衣，無食，鳩形憔悴，飢腸轆轆，奄奄待救的情景，怎不令人心痛！

演成這一次巨古罕見的浩刼，固由於天災，然而平日人力之未盡，亦是重大原因。如水利工程人員的不得其人，有忝職守，誠屬不可為諱；但沒有充分的經費，作根本的建設，也是事實。自民國肇建以來，軍閥割據，內戰不息，以有用的人力財力，犧牲於鎗彈砲火之中，難以數計。迨國民革命軍出師北伐，統一中國，方期於革命的破壞之後，繼之以革命的建設，為國家恢復元氣，培養新機。誰知軍閥餘孽，又憑藉其殘餘之實力，為不斷的叛變，致中央疲於戡亂討逆之不暇，明知建設的重要，苦無餘力以進行，如一切重要的水利工程，亦多擱置，遷延復遷延，致使今日的水災，遂一發而不可收拾。清夜捫心，一般殘民以逞，竭澤而魚的軍閥遺孽，實不能逃罪！

現在浩刼當前，災民的待濟，災區的善後，水利上的治標治本問題，已非集中全國政府人民的心力財力勞力，不足以挽救此浩刼。彼反人道的赤匪，本以殘忍的屠殺，為造成社會赤色恐怖的手段，自必幸災樂禍，以圖一逞，加重我們災區民衆的痛苦，以與我全民族為敵。除此而外，凡是人類，覩此災象，誰不警惕，何況在過去同受三民主義的洗禮，同為國民革命致力，有何意見不可以為救災而捐除？有何派別不可以為救災而團結？各竭其有用之才，各竭其能用之力，同為此十六省災區，數千萬災民，留一線生機。若當此國難臨前，猶忍分散此災民的力量，為萁豆之相煎，則垂斃的哀鳴，固無以救濟，國家民族的生機，亦必因之斵喪殆盡。無奈，不祥的殺機，又轟傳於湘邊了。豈以歷來軍閥造孽之不足，必欲於此艱難危險的時期中，重演此慘劇，來斷送我國家民族的生命，而後才足稱快嗎？竊恐若輩所斤以求者，徒成幻想，而當前的厄運，益陷於不可恢復。如阻礙剿匪，影響賑災，事實上的大錯，已經鑄成，我五千萬待斃的災民，不會原諒你們的。誠能於最短期間，大徹大悟，放下屠刀，則國家民族，尚有救星，若執迷不悟，甘為禍首，不知將何以對國人！何以慰總理在天之靈！

教育學理原

桑戴克　蓋茨　合著
陳一百　試譯

引言

桑戴克為美國心理教育大家，吾人素已習知；其著作經譯成中文者，亦屢屢而有。然普通之言教育者，每斤斤於教育學之自身；對於與教育最有關係之心理學，多忽而不論，即論而亦不詳；桑氏以前所著之教育初程 Education A First Book，亦有此弊，近因有鑒於此，特與蓋茨教授 Gates 相約，著成一書，名曰教育學原理 Elementary Principles of Education。廣敘蓋茨為心理學名家，關於心理學之材料，無遺，心理教育，共鑄一爐，偏枯之病盡除，洵不愧為目下唯一之善本矣。原書偶在滬上書坊購得，以其可取之處甚多，竊欲試譯數章，供諸同好，藉作介紹。

教育之領域

人類與其他動物相比，實可謂變化之最大生產者。其一生可視為一不斷的決然毅然的努力，以改造其所寄寓之世界。對於大地，則或掘穴以隱身，或移山以通海，地形於是乎變。對於生物，或除莠而布穀，或殺蠅而育牛，地面之生物亦於是乎變。論學布教，則可改造他人。受業聽道，則可轉變自己。其一行一動，直接間接，無不足以影響全球，他人與個己，固同屬於其中也。

教育之通常特旨

教育與製造變化之關係

人生之希望與技能，無非欲改進此世界，使萬事萬物，蠕動環飛，他人與個己，對於人類生活之目的，咸能較尋常為有用。河流不為人類計較；而彼能使之改道、刳之使深，俾克為人類作更優之服務，昆蟲不問人類之幸福如何；而彼能防除播疾之惡蚊，而豢畜供人食料之蜜蜂。兒童本有背違他人導引之根性，而人亦能化之為較良之形式。人類之需要。以個人言，無人不欲對此萬有之世界施行某種改變或防止某種改變，以利其個己；人能稍具智慧，則必欲令萬人萬物，有利於其個之團體焉。

教育為一種技術，亦為一種科學；所有技術，工藝，直接或間接，無不與世上之一切改變有關；科學之責，在尋求所需要之知識，使人類對於所有被認為需要之改變，有更深切之了解，因從而控制之。工藝與技術，則在使此種種改變見諸實現，教育既包括技術科學二者，故對於凡有利於普遍幸福之一切改變，如何認識，如何制控，以及如何致效，均應加以研究。

技術與科學之分類

所謂科學、技術，與工藝，其定義與歸類，每視其所欲認識或致效之對象而定。如研究天體之性質與變遷者，則為天文學；研究地面大氣之情狀者，則為氣象學，研究地殼之究竟者，則有地質學，研究地上之動植物者，則為生物學，而探究動物，尤其是人類之改變者，則有生理學，心理學，社會學等。教育之為學：若以一種科學視之，與最後一類，實相接近，蓋其旨趣，原在考研人類改變之性質也。雖然，教育固非與其他研究人類之科學盡同，其研究範圍，亦非限於人類而止也。

教育與其他技術及科學之關係

人類之變演至雜，故足資吾人研究者亦至衆；有屬於物理學者，以其身之組合，同受物理之律；有屬於化學者，如電氣傳導等律之研究；有屬於生理學者，如消化與吸收；有屬於解剖學者，如組織之研究；各就人之一方面而研究之，亦在在與環境相接而有衝突，研究人性，及改變人性以適當之環境者，則對於人類之天性，本能，智慧，如何與以技巧之品行，研究人性之見諸相互關係者，均有待及於探究世界事物之一切技術科學及工藝之借鏡，豈給少也哉。

教育為適應環境

世人常謂人生不過為一不斷的努力，以求適應於環境；教育即為教人適應環境之法程。依此定義，則教育者，無非研究此一隅之學問，即個人如何可謀適應外界而已。此定義固亦可取，然其缺而不全，每易令人誤解。夫教育之欲變人本性，以謀其與環境之關係漸趨和諧；其固然矣；各人自身應有對付現世之知識，亦固然矣；然僅持此種觀念，終未得見其全體。蓋教育非但對於人性，欲變之以求與固定之外界適合，即對於外界，亦必變之以求與人性諧和。平心而論，人類豈真願低首下心，盡受環境支配之動物哉？僅為消極的適應，已為其志所不甘。舉目四顧，即無不足以證明吾人精力之消磨於改變外界者，實多於改變吾人之本性矣。且吾人之所以改變外界，亦非為外界設想，僅如上文所述；無非欲造福於人類自身耳。統而言之，人類之活動與興趣，不特在改變其本性以適合環境，抑亦不時改造環境以適合其本性焉。

教育與改變人性及改變外界之關係

人類改善其與環境之關係及適應，共有三法？曰改變自身，曰改變外界，曰二者並行，是也。教育之科學即在查考孰應改變，及其施改變之方法。教育之技術，則為當認定某種人性應施改變時，實施此種改變之技藝。與此相反，則有其他各種技術及工藝，如繪畫，耕種，機械，運輸之類，其目的在視吾人之需求，以改變環境者。教育學一方面既探討凡一切影響人與環境之反應之一切改變，對於改變人性或改變外界二界之選擇問題，自亦不能忽視。以律喻之，今有毒果一樹於此，吾人將只誡兒童以勿食耶？抑將連樹而芟除之耶？若盜竊之性乃與生俱來，則吾人果將變此世界而易其一切制度耶？抑將只授兒童以適應現世之方略耶？何時環境應加以改造，何時人性應與以變易，何時二者應同時並進；統而言之，此問題斷難逃出教育科學之範圍矣。教育家應同時認識外界與人性。

欲解答此類問題，教育究應何自取材耶？第一，教育應熟悉人類之本性，及其可改變之範圍。凡欲令一切商業工業上之設施，簡單一無需乎文字之說明，或技巧之易獲，盡如反掌之易者，其愚正與欲令一切工作，繁難至必經微積之學或術士之技而後可者，不相上下。第二，教育應涉論外界一切工藝，制度，國家，習俗，財源之現狀，及其可施以改變之範圍。若談教育者明知傳染病，此時代中尚未能完全撲滅，而忽略關于傳染病之教育，其不智亦正與斤斤焉授今日都市中之兒童以禦狼之方法者不相伯仲。教育之所以難治；蓋由緣其兼包並蓄，對於個人外界二者之現狀及可至的將來，俱同時研究之故，然其可貴之處亦即在此。

教育學需要絕多之材料

由此，吾人可知教育學遠非僅僅示人以讀書，習字及數學之教授法而已，其旨趣蓋在研尋人與人之間，以至於與全宇宙之相互反應；舉凡此世界之現狀，無論地形，氣候，政治，益物，害物，人民，禮教，制度，風俗，教育學無一不當細驗熟研，以謀吾人當適應目下之環境；並當預示吾人人性何者當改，外物何者當改，以助吾人改良環境。人類之適應新境焉。教育既是於世上適應新境之學，其於世上之一切變動，無論其出自天然或人力，災異或新發明，戰爭之新機，均須特別注意；教育學之資料最多，于人類幸福最大者，莫過于教育學。

教育科學與教育技術

教育科學之目的，在分別發現何者為吾人對於外界一切人物事象之最良適應；教育技術則在謀人性之變易以至所需要之境界；至於如何可使外物變遷，則亦忽而不論。且其內容，除涉及各科教授法外，其遠大任務，尚在實行變改人類之一切知識，道德，技巧，感覺，情感，以至各種習慣也。在未申論此事以前，吾人不妨一敘教育技術所以需要之原因。

教育之需要

教育若視之為一種技術，或改變人類行為之技能，其所以需要之理由有三。人自生至長，即遺傳有一種不學而能的天能，但此天能對於任何激刺，即最簡單之環境，亦只能作局部的不完全的適應；此教育技術之所以需要者一。雖有天能，但一任其自然學習，而不加以引導，（教育則注重引導）則此種學習既滯慢不經濟，抑易流入錯誤，此教育之所以需要者二。近代生活如是其繁，轉變如是其速，吾人苟不欲致力為社會服務則已，否則學習又安能不力求迅捷，此教育技術之所以需要者三。

本性之不完全

在任何時代，人初生時，其天賦之聰明嗜好技能，與夫史載以前人類所具者，相差至淺。蓋為父母者一生所獲之學識，習慣，技能，所持之態度，志向，以及理想，絕不能有絲毫遺傳於子女，今日之呱呱墮地者，其天賦微資，視一千年前之嬰兒，固難分其高下也。

利用文明賜物之必要

若所有人類除新生之嬰孩外，悉令退居於另一星球，又設偶假神力，此輩嬰兒，可安然活至二十年後，其天賦之知識，技能，均妥為保存，所缺者只他人教育之影響，亦在二十一歲時，將與一羣野獸無異，彼等將藉水菓珠果與小動物為活，易罹發冷黃熱，天花毒疫而死，對於言語，工藝，或貯蓄等，當較猿猴略優耳。其與其他哺乳類四肢五動物之差別，將僅為手口諸部分（尤其是手）之活動，較複雜，學習率較速，及精神生活之較易滿足而已。雖然，所處環境，最簡單一如太古時之生活，其學習所得，恐亦不過最簡易之謀食方法，及禦敵技能，而止；對於其身之究竟，及所寄寓之大自然，將毫無切實之認識焉。

又若此輩嬰兒長成於人類絕跡之近代都市，而毫不受教育之影響，則將與其他一切禽獸無異，徹日只知尋求食物伴侶及口目之樂，而鮮有進步之可言；對於書冊器具機械，一切文明之產物，或能用為玩具，較猿猴為靈敏，讀書也，麵包之烘製也，器具之修理也，終必瞠然無知；對於機械，亦僅能視為可驚可喜可畏之大觀而已。

自然學習之不完全

若令此輩嬰兒生長於現代社會，而所有已成年之男女又皆各行其業，絕不施以指導，勸勉，改善，或任何之教育，則彼輩由觀察他人，當能獲得多少技能，其發育程度，亦可視其摹倣他人行為之多寡而定；但由此而得之知識，終必有限，蓋行為之見諸他人者，或以未能洞曉其中旨要之故，未必盡能做效，即對於出自天性較簡單之活動，多以觀摹為學習之方法亦殊不經濟不完全之至，縱其量，亦不過習就文明生活之幾方面，至此等生活之意義，固仍瞶然無知也。若不受絲毫教育，彼雖時欲效步吾人之生活，顧永不能有如吾人之一切文字，打字機，報紙，電燈，藥罐等，將僅為其畢生之啞謎而已。

嬰兒初生，即具直覺，常謂之為摹倣及學習之工具，其為用蓋亦大矣；苟無直覺，吾人之進步，當必緩滯不堪；故幼年時所受之教育與成年後之能力實有切膚之關聯，是欲使人類進步者又不可不謀令其及早求獲最重要之學習工具矣。

人之生也，若一聽自然，其生活當亦有可觀之處；然智者必不欲以此種生活望諸子女，按之事實，及吾人所知，人類之能力，實無時不欲藉教育之力，以擯除此種生活，即在生活簡單之原人時代，人類亦已知教育兒童之重要，蓋教育之價值，早已為太古人所共見矣。由是觀之，單以城市鑛產農場工業以改變世界之外觀，必須教人使殊有未足，能善用方可。無論環境一切事物如何改變，苟吾人本身一仍故舊，則外界所有一切有利變遷，亦將喪失其意義也。

連續學習在現代生活上之必要

文明日進，生活日繁，學術日廣，器具日見其改良，社交關係日趨於紛雜。在現代都市，教育遂亦日形重要。得過且過生活：（市居之人且已日漸增多）對於日常生活僅欲有至簡陋之認識，以為適應之資料，即已需要吾人身心上不少技能，對於天賦所有與禽獸無殊之本性，亦已不知要施以幾千幾萬之修正而後可。苟吾人欲有良善之生活，以求滿足，則生活與教育決不能一刻或離，蓋嬰兒期五官之無不適應，青春期情感之浮動，成人時精神上與職業之需要，成人後之將來準備，及其家庭之組織，以至老年之衰殘，無時無刻不需要多量新鮮難能之適應也。

吾人既知生平所獲之一切品性如學識技巧習慣，所持之態度信仰理想等，無一能傳之於子孫，致令彼等初生時，即對於最簡單之環境亦難適應，故欲使其善於適應今日如此複雜之世界，非及早施以善良之教育不為功。惟教育之責任，不獨教人適應目前之事物，或僅適應出於自然之變化，及人生固具之品性而已；對於如何改造現世，以謀有效之生活，吾人亦應深思熟考，何況處乎今日之社會，吾人全體之一切改革，其民治精神之推行，大都操諸吾人之手，普及教育之不可忽，理更易瞭然矣。

今日所有一切不智不義愁苦與罪過，實足以阻礙吾人幸福生活之進展，若欲減除此等不幸，又安可少教育之增進與改善耶？

教育能增進國家福利

今日最文明之國家，尚未解決國際糾紛，或以國際警察，防止公法之破壞，以法院裁判，或以組織專家，防止放火暗殺等；國家之有言，人猶以為榮。故智者必從施行教育，杜絕戰爭，使萬民盡視戰爭為罪惡而後可。所謂最文明之國家，對於願意工作，且能為公衆福利而作工者，毫不為之設法補救，此非荒謬之甚者耶？然美國有某總統，當其被人詢問如何對付此千萬之失業工人時，僅以『吾何能知』一語塞責，正在化不知人類之可貴，而不知以為知也。工人失業之苦痛，為政者一日不能設法為之消除，則教育一日猶未得稱為完備。

教育可增進個人之幸福

即在今日最文明之國家，大部人民對于其自身之福利，尚無合理之觀念，只識講究財富虛榮，毫不知崇尚真善；對于社交娛樂，亦每由比較他人而得；其歡愉與失意，有自覺較張三為富者，有自恨較李四為窮者，有自憐較他人為勞苦者，此等例證，不一而足。今有人焉，設能分之倍富，惟若告以同時其他人盡行豪富十倍，此人必至因妒嫉而不甘矣；此種對於福利上不合理之計較，終為人類幸福之大障礙；補救之方，胥在教育之改善。

教育可謀控制自然

人類常藉各種技術工藝，以謀外物之改善；教育者，即此各科之重要基礎也。欲達改變外物之目的，必先從改變吾人自身始，對於一切智識與技能，均當從事擺獲，苟不然者，則百穀將無有而生，致病毒菌將橫行無忌，屋宅無人建作，詩畫歌劇無人創作，國家律法，善良制度將蕩焉掃地，而萬國商業上科學上地理上之發明與設施；勢將無人過問矣。

改良教育之工具

吾人之改良教育，亦猶改良其他之人類活動，同以公開之態度為之熟思，對於現行之教育制度詳加考察，然後再另創新者以為實驗，綜研所得，以為決定，人類自身究應有何種改變；及如何引起此種改變。近二十年來，此種對於人類自謀改善之合理的科學研究，已日漸引人注意。即以學校教育一端而論，各種教育制度對於男女兒童之實在影響如何。已屢作有測驗；新舊方法之孰得孰失，以科學家好知之深切與熱誠，亦已多方見諸試驗；而教育上之風習，由於一時官目試用，而因襲沿用者，亦多重行修訂，以求合理矣。

此種科學研究，所應解答之問題，為類有五：

（一）教育之目的　學校與其他教育力量，究應引起人類自身何種變化？

（二）教育之資料與課程　吾人所欲改變之人類，其本性究竟如何？吾人欲改善人類，則關於其本性與行為之原理規律，自不可忽，然則此種原理及規律又是如何？

（三）教育之工具與動原　當吾人欲引起或防止人類自身之改變時，何種力量可由吾人操縱？

（四）教育之方法　欲達教育之目的，如何應用此等工具與動能於教材上，為最有利？

（五）教育之效果　各種不同之方法，工具，動原，施於種種人類，其實際效果如何？

一九三〇年的世界民族運動（續）

狄幽青

一九二九年年底埃及全民總選舉結果，國民黨大獲勝利。於是那哈斯的草約雖大致不差，但還有幾個重要問題如蘇丹問題蘇彝士運河駐軍問題至一九三〇年，那氏遂通知麥唐納，雙方在倫敦再開會議以決定一九二九的那天，雙方代表便正式會議了。

會議裏關於「英國終至武力佔領埃及」和「成立英埃友誼同盟」兩條於「締約國之一國如與第三國發生嚴重爭端時，雙方協力對付。」的一條的進行。再「英國如與第三國發生爭議時，英軍得停駐埃境，」一條，因有允許放棄。及至蘇彝士運河駐軍的一條，雙方發生激烈的辯論。埃及代表河道，英國當無單獨防守的特權。英代表則因蘇彝士運河的交通，與英帝，堅不讓步。結果，大家讓了一些，英方承認蘇彝士運河的國際性。埃方國關係，商定在蘇河西岸的Ismalia為英軍駐防地。期限二十五年，滿期再談判。最初埃及代表指定Port—方最後雙方所爭持的焦點，卻在蘇丹問題。蘇丹在非洲的上中部，天產源所在。英國的投資也極大。所以雙方都要取得宗主權。兩方代表會各述解釋各不相同。折衝數次，那哈斯知道英國無論如何不會無條件的放棄英得已承認蘇丹仍由雙方管理，而要求在第十三條加入一句（Sans Préjudice de L'Egipte）「不得防礙埃及的權利」。此外要求切實履行一八九九年的官吏及軍隊，以便保護埃及移民及經商的權利。此點關係極為重要。因民地，但既為英埃共管，這層當然是英國最顧慮的所在。所以這最後的一難允許，在埃方卻為是最底的讓步。雙方費了一個多月的時間精力，終不五月十九日埃及代表由那哈斯率領回抵開羅，人民發狂似的歡迎。以的利益！

一九三〇年的埃及民族，至此就完了，雖然費了如許的氣力，弄得一埃及人民別要氣餒！若能維持這樣的精神，則成功的期望，不難也不遠的。（完）

（五百四十三號）

投稿注意

㈠稿紙請勿書兩面，最好用格紙繕寫清楚。㈡非必要時，請避用洋文，因排印恐有錯字。㈢文字須自右至左，直行。㈣定報費，稿費單等件，請勿寄與編者，寫明通訊處逕寄本報發行處（會計股）。㈤本刊徵求深刻而有趣之插畫，稿費從豐。

創作

出了大學之門

鄒毅

是去年殘冬的時份罷！老天時常泛起了一副陰黯的臉，漫天漫地的飛飄着銀花似的白雪，這樣接連下着幾天；一日清晨，我跑到校園中去，四週一望，竟完全變了一副樣子；四週幾枝老梅樹，滿身堆着白雪，如着低垂着頸項在啜泣，離枝的紅花已經睡在地上厚鋪的銀褥上，毫不動彈，天際是仍在刮着呼呼的北風，一陣旋風過處，吹得四週枯枝上的積雪在空中亂飄，我是不住的在打着寒噤。遠處竹林裏的小鳥在啾啾噍噍的哀號，如乎他們已到了處在飢寒交迫的絕境中了！我緩步過去，低坐在一座枯萎了的紫藤棚下的圈椅上，這時使我萬分的迷茫，我回想到今冬是我在學業上告一段落的時份了，以後我的生命史上將又重開一個紀錄。本來，要是年來農村不崩潰，家中不遭土匪兵燹的殃，那我到歐洲去跑一回，或者尚不生問題罷？但是現在呢，家道是漸漸衰落了，母親雖然還是以前慈祥的態度，但是頭上的白髮漸漸增多了，這又繫住了我這棵奔騰的心。我除了去找工作外，尚有何種辦法呢？但是，這茫茫的人海，四處是暗礁危石，我這一葉小船，能否在這危風險浪滔天的狂濤中安穩渡過去？這又是我担心的一件事呀！但是，當時常以為這決不如我過慮般的危難，或者尚是容易解決的，所以也就把這事按捺了下去，沒有掛在心上。時光是轉瞬我已到了畢業的時候了，射出的飛箭一般快的過去了；雖然，在大雪狂飄中，但是為了要謀得一處噉飯之地，所以，雖然外邊風是刮得可怕的大，我仍坐在洋車上索索的顫着，面容凍成了紫棠色，仍四處出去奔走着，但是結果呢？不是遭受到人家的敷衍，就是冰顏相敬你，匆匆的寒假也就過去了，二十幾天的努力，完全歸成泡影，我這創傷的心跡，亦從沒有得到一刻的安慰。一天，薄暮歸來，因為接洽又失敗了，所以低垂着頭，懊傷盡氣，在路上跑着，看見遠處陣陣的寒鴉，箭射一般的向枯枝上的鳥巢中飛去，我想到飛鳥都有歸宿的地方，何況我是一個人呢？一時觸動了我的心境，我就捧了這棵出血的心，猶是沒魂人一般的跑回了遠離數百里的故鄉去。

自從二月初回家以後，心靈是終沒有安寧的一刻，這不安定的心，正猶是一個脫了軌道的星球，失掉了平素的依照，不寧的心緒，絲絲在腦海中奔騰翻躍着，今後我的生活將從何處去憑靠，一方又因為我在校中卒業時努力用功了一番的緣故，每在嚴寒的晚上，魚鼓三更，我還在憑着一枝燭光，孜孜的研讀着，因此就得了一個神經衰弱的症候，當時因為生活的不安定，所以倒也沒有立即發覺出來，但到一回家，生活一安定下來，就如暴烈的火山般，和盤現出來了！從此我就得了一個失眠症，四個月內，就在家中閒住了，每當天朗氣清的時候，我就袋中裝滿了一袋水菓，瓜子，攜帶了幾本西文小說，一人跑到本鄉小山背後人跡罕到的地方，一人就橫臥下來，在自然懷抱中，低首細吟着小說，逢到疲倦的時候，就橫在草地上，反撐着二手，睜着眼睛，遠看着萬頃碧波中倒豎在水中的蝌影，口甘了就吃些水菓，直到夕陽西下的時候，又再緩步跑回家去。一直到七月間，聽說S地的S中學校長，更動委了一位我N地的老師，我就匆匆跪到N地來會他，承他的情，叫我先到S地去等候他來，但是結果我在S地住了三天，終究是失敗了；於是在一天的清晨，我又搭坐在洋車上，重跑來了N地，路過北寺前的時候，正當紅霞佈滿塔頂，晨鷄圍繞古塔亂飛的時候，我是十分的失望，懊傷，因為S地是我的第二故鄉，我從小學到中學都是在那裏求學的，現在我竟不能在此逗留片刻的，無情的洋車輪是急忙的旋轉着，把我帶來了車站上，待那怪物似的火車，已在升火待發了，我急的踏上了車，不一刻，二傍的雲塊烟山，均排山倒海般的向後退了下去，那火車已在蜿蜒般的前進着了，發出轆轆的車輪聲，吐出一蓬蓬的黑烟，我這孤殘的靈魂，又被他帶了N地來，抵車站時，已在暮色陣陣中，跨出了掛像綠色燈的車站，就跑進了城，一切依然，而我則興感萬分，今後的歸宿，這該上帝來照料我了罷。（完）

九，一三晚作中大內

文人與妻

章伯蘇

歐文　這位美國第一大作家在青春時期愛上一個十七歲的良好美麗的少女，他倆便訂婚了。但是她死了，他的心充滿了淒涼，從此他愛不上如她一樣的另一個孩子了。他終身沒有結婚；但在他十七年國外遊歷回來，生活安定後，他帶他兄弟的和姐妹的子女來家飼養。

霍桑　美詩人朗法羅最稱讚他的小說。這位美小說家的最有興味的讀者，是合他同住在一個城內的女子。她是一個藝術家，因為她愛讀他的小說，她時常把他小說中的人物速寫出來，可是她並不認識這位作家。不久霍桑認識了她的家庭，他倆便一見傾心了。在他三十八歲時，他倆結婚了。

托爾斯泰　一八六二年他三十四歲了。就在這一年，他合十八歲的少女俊非閉爾斯（Sophie Behrs）結婚了。她是他一個高貴的助手，智慧的內容，真誠的妻子。結婚後十六年是甜蜜的，他在這期間著作許多；長篇的戰爭與和平便是其中之一。當他九十歲的時候，他對于農民的同情心最劇烈，他不安于他當時的富裕的生活：他想充出他全部的財產，這，他的妻極反對，因此他倆的愛便漸漸地疏淡了。

莎士比亞　這位大文學家在十八歲的時候便結婚了，他的妻比他大八歲。他倆生了三個孩子，因此他便想到倫敦去謀生，在倫敦戲院，他起初只當拴馬的僕伕。

哥德　少年維特之煩惱便是這位法國大文豪在追求綠蒂絕望的時候寫的，他本想自殺了，可是因為寫好了這本充滿熱情的書，他的消極觀念便消逝了。

林和靖　這位中國的大文人，他居住在深山裏面，已經是終日合大自然接近了，同時，他還把梅當作妻呢！

一九三一，九二日于金大。

長篇小說

巴黎的舞女生活（二）

法國高麗黛作　鍾玉文譯

的確，而今這才算是信仰，牠有像詐偽的愚昧，狡猾的手段，和堅忍的耐性——當我叫出「一切令我失望！」的瞬間，信仰以希望充實我。實在，機會我的主人——總有獲得另一名字在我的靈魂中的一天，我必證明是一個天主教徒！……

（一）

老板是怎般的震動哟！顯然今夜是寒冷的，那些俄國的跳舞者正努力去獲得溫暖也是顯然的。他們一齊發出叫嘯時，好似小猪般的。是十一點十分了。我的鐘沒有錯誤，一月內不曾差出五分鐘。我到的時候是午后十點鐘。喜薇莉夫人唱進行曲和離別之吻兩隻曲子，十點十分是安東李夫和他的狗的表演。十點二十二分——是來福鎗射擊，犬吠，終場是狗的「短劇」。「鐵機梯軋軋的作響，而且有人咳嗽，那是霞丹下樓了。她誓必要咳嗽，因為她每每被她的衣服絆倒。好像那是一種儀式！十點三十五分——是古怪的喜劇家波蒂上演，十點四十七分——是俄國跳舞，最后十一點十分——照例是輪到我了。我！在無意之中對鏡一照時，我簡單的說了幾句話。可是在我的濃抹艷裝下，眼上環繞着將近消逝了的粉青暈光，幾乎使我自己認識不到，但那確實是我自己。我要長久期待着讓我的容顏變老嗎？除却有色的濃煙痕跡蜿蜒在玻璃杯上好似一串陰沉的淚珠而外，我便沒有什麼可追憶的了嗎？啊，這兒真寒冷呀！我捲我的手，手指在冰裂的水粉下轉青了。我敢打賭！溫水管都凍壞了今天是禮拜六，照例這天老板須得竟看觀客——嬉戲的，放蕩的，和一批醉漢——此因只有大廳溫暖。化裝室呢，他們已經把牠忘却了。

三位天才的革命詩人（下）

金素兮

我們不相信雪萊是亞於拜倫的。一七九二年的薩克斯望族，產下來一個詩人雪萊，他的感傷主義雖然遜於拜倫；但曾詠過意大利的年青女子，迷戀着她而寫下幾首夢幻美的詩，假使他拋棄了自己那樣感傷主義的身體，那麼他定然是一個自由熱的樂觀主義者，他相信未來的人間總是黃金世界。當他進了牛津大學，人家都稱他為「瘋雪萊」，後來他寫一篇「無神論的須要」，因此獨犯校規被斥退。出了學校，暫住倫敦和咖啡店裏一個十六歲女子哈里忒發生了戀愛，竟被強烈的生之意志正式宣佈結婚，不過因為家聲關係，老父大怒，從此不供給他費用。二十二歲的時候，認識了一位名叫士迦庞爾的女兒瑪麗，經過三年的戀史，他拋着哈里忒和她逃到大陸，後來知道哈氏投水自盡？於是雪萊在法律許可上得着了一位智識上的賢妻；不久又到意大利，羅馬，威尼斯，拉文那等處，一八二二年在渡司客灣海時，小船傾覆，雪萊就溺死在這海中。

雪萊，說他是抒情詩人，無寧說他是革命思潮的詩人為恰當，雖然他對自己是憂悒的，但是他在宗教上極力鼓吹着無神論；在政治上分外地贊成共和主義和社會主義的思想，他是一個有條理的理想家，他把他的理想溶化在詩裏，愛自由的熱心，愛世界以及愛全人類的熱心，真和一杯鮮紅的熱血一樣，他是人類的青年精神的思想解釋者。他的抒情詩是英國詩壇的第一人，他一首長詩「女王瑪麗」，充滿着哲學理想，以現社會制度的腐惡說起。「伊司蘭的反叛」和悼濟芝的挽歌，都是千古名作。一八二一年是雪萊最熱心政治的一年，章有一篇抒情詩「海娜」，他如「羅斯侖與海林」，五幕劇的「Cenci」和「Prome nems Nnbound」，和追求極對美的自白的「Alaste」短詩中尤以「西風」「雲」「地圖的少女」等表現得最為逼真。

濟芝（一七九五——一八二一）生在倫敦，曾從外科醫生研究了七年的醫術，在一八一七年已出詩初集，後來和黎高德，哈列脫，拉姆等相識，從此對於詩抱下了絕大的決心，矢志做一個詩人，相信詩雖靠着天才，但須要游歷來充實他的材料，於是拋去了醫業，一個人靜悄悄地離去了倫敦，流浪到四方，那知在蘇格蘭患着肺病，在羅馬旅邸死了，這時還僅僅是二十六歲。

濟芝真是「一生潦倒」，生時也沒有得到拜倫般的名譽，死後也草草地埋葬了。並且他的詩也未曾被人注意過，但是卻也未曾被人輕視，他自信很堅強地說過：「我想，我要列入英國的詩壇，在我死後」。他的詩，雖然沒有達到圓熟的境地，但是詩人的天才是最優秀的，靠着天才而寫成的詩，為夢而逐夢，在追求夢幻，一切的美都要在渺茫追尋——他的主張，所謂「詩人的詩人」呵！他的「一詩的美」，雖然沒有沙復一樣引誘人，但是許多短詩已是吸住着讀者了。我們肯定地可以這樣講，這三位革命詩人裏邊的天才，總要讓他第一，何況他很早就死，而還不是從小就學詩的呢？他創作也不多，生前發表的也很少，除他第一次刊行的詩集外，其餘有兩篇「太陽神」和「歐傑尼司的滿幕」，最是「膾炙人口」！

我們知道，詩人是不容易做的，並不是每個人都能做得到詩人的，米爾敦也曾經說過：「未曾有鋼脚來限制過我這詩意！」這才能做到萬人敬仰的大詩人呢。是呵，詩是天籟真情的流露，這三位詩人，對自己雖都感傷的，但感傷的詩，並不都是名詩，回顧我們中國的所謂詩界，只知道詩祗要感傷和悲哀，於是十之七八的詩，都是詠着失戀愁苦，嘆賞風花雪月，算來抒他們的抑鬱，其實他們既無詩才，也沒詩料，無怪總是流水般的過去，你想，怎麼空空洞洞會織成榮譽之冠呢？你要做詩人，先看看自己，有沒有這許能力，否則「東施效顰」值得趨應！反正變賞是不亟倒作的！就讀：這些偉大詩人的詩吧。

世界文壇零訊

（一）以戰八中一書出名之何牙利軍官近作之七天一書已行出版，美國之批評界認為不若其女作之動人，在藝術手腕上亦頗為薄弱。

（二）現在美國的司托克書局和英國的斯托登書局合組一兩萬美金之小說懸賞，作者不限國際，但須用英文創作，截止期為一年。

（三）以描寫柏林大都市生活而出名的大旅館一書的德國作者巴姆女士（Uck Baum）近在美國好萊塢監督攝製由其原作改製之影片，並另為影片公司作一新脚本。

（四）在俄國舉行七十五歲生辰的英國劇作家蕭伯納近由俄經柏林返倫敦。在柏林答記者訪問中極力稱道，並願他再成為十八歲的人，以便再住在那兒。此次赴俄做壽，美國報紙均力予批評，紐約導報並將俄國畫作一個猩猩。（詳情另及。）

（五）日耳曼學院決在德國麥勒克創設一加奈爾學金（英國大散文家）以紀念加氏工作中關于英德親善之美意。該學金每年為六十金磅，打算資助有意赴德國留學之英國青年學生。

（六）今年新死的英國作家資那脫之私人圖書館，共有書二千餘卷，在倫敦以一千五百十六金磅售出。

（七）從前由募捐建造之英國小說家哈代的銅像，已于八月二日由巴蕾親自行揭幕禮。（楊昌溪）

詩選

秋夜

黃書麟

夜已沉寂，
我心將死滅；
將死的我心，
終夜戚戚。
黑影幢幢中，
危機四伏；
鬼魔在獰笑，
寃魂在痛哭。
老了的織布，
似在嘆息；
聚織的蟋蟀，
聲振四壁。
不見燈紅，
未見酒綠；
將死的我心，
終夜戚戚。

代郵

滿成兄：來函所說的早已送給老姦了，難道沒有收到？　弟雙璧敬復。

中央日報分類廣告

晶瑩兄鑒　頃聞離滬現寓何處請函告兄求學與找工作弟等均籌有辦法如在京時望來鐵銀巷三十八號一叙　隋尉洲　楊敬年　胡繼漁同啟

茲遺失南京中國銀行第三六一八〇一本人抬頭計洋一千元又三六二〇本人抬頭計洋五百元定期存單各一紙并本人私章一顆除向該行掛失請補發新單外用特登報聲明作廢　陳蓮英啟

茲遺失陸軍第八師廿二旅四十四團一連排長楊桂南符號一枚除呈請註消外特此登報聲明作廢

茲遺失考選委員會第七〇號職員證章一枚特此登報聲明作廢　沈雅啓

茲遺失中國國民黨黨字第〇三七七一號黨證一枚除呈請補發外特此聲明　陳長衡啟

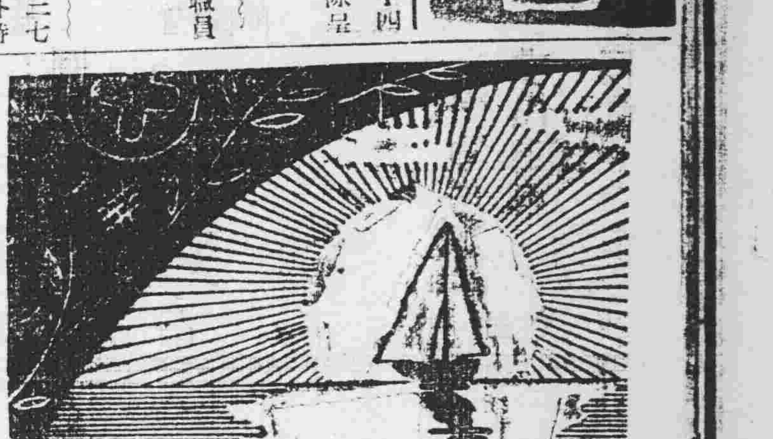

中美一湘繡莊　出品最精　色彩最美　花樣最多　價錢最廉　藍花風行遐邇　上海三馬路錦里西首　電話一九三一二三

上海西藏路　一品香大旅社　本社有悠久的歷史　昭著的信用　寬宏的屋宇　精美的陳設　地點適宜　空氣流暢　取價從廉　招待週到　無線電報掛號一九九七　有線電報掛號〇八〇

立退脚腫丸　脚氣特效良藥　此患脚腫濕氣多由不和濕熱乘虛而入惟兩足最近潮濕一經下注足背浮腫皮膚光亮發生流火脚瘡奇癢濕水淋漓甚致皮膚腫脹變成黃病嚴腹等症男女老幼皆可服每盒一元二角行步疼痛麻木不仁或有早輕而夜重因夜眠脚氣上升將來冲動心血若不早治後患無窮本醫生秘製此藥功能行氣利濕止癢止痛祛瘋退腫用倘半身不遂手足痲木筋骨酸痛口眼歪斜並服瘋症百效丸永不再發常料每盒一元每料六盒六元雙料每盒二元四角每料六盒十二元外埠函購郵寄安速寄費加一如患脚瘡奇癢另用外敷濕止癢散每盒半元　總發行所上海浙江路中老濟生老藥房醫生費伯英製　分銷處美國芝加哥新奇製藥局汕頭德安橫街中德藥房九江龍池寺中外藥房威海衛碼頭元寶街德昌盛號陝西西安南院門世界藥房徐州譚樓後美生藥房無錫

濟生老白濁丸　專治體虛腎虧　本醫生欲拯救世間濁症費數十年心血研究丸倘身體虛弱早年斲傷過度腎虧不固芝廿年之老白濁時常點滴或黃或白便前便後流出一點早起便口糊封作事辛勞白濁尤十余斲火旺尿道不清經年累月不能全愈再不醫治將變癆症速服此丸見效痊愈單料每匣五角六匣二元四角六匣十二元患遺精者另服遺精丸價目同上外貼遺精膏每張一元外埠函購郵寄加一　總發行所上海浙江路中老濟生老藥房醫生費伯英製　分銷處美國九江加哥新奇製藥局汕頭德安橫街中德藥房陝西西安南門世界藥房龍池寺中外藥房威海衛碼頭元寶街德昌盛號徐州譚樓後美生藥房漢口湯估衣巷集成昌貿易所

DORMALGIN

達馬爾僅「治痛聖藥」　九人思想過度或神經衰弱最易傷腦頭痛之症於是起矣請速服聖藥達馬爾僅藥片乃絕對妙品神效異常並專治傷痛骨痛風濕痛牙痛關節痛月經痛背脊痛等症無不神驗誠近世科學有價值之治痛藥片也　服法　成人日服一片至三片　包裝　每支內裝十片　經售處　各大藥房　德國立德大藥廠謹啟

請服山得爾福彌地　淋濁腫痛　淋濁之病既腫且痛最為危險急而不治固不能治不除根更不可法國俐地獨家精製之山得爾俐地藥丸歐美各國名醫一致稱許為淋濁聖藥者何也因其成分極精故功效極速無論病症久暫腫痛輕重初服每點鐘一丸晝夜不息即可腫痛除腫退濁止淋通以後五天每日服四丸保可除根不發賜顧諸君務請認明每丸之上印有MIDY為記庶免受欺　注意　服藥期中宜節勞靜養忌進辣熱食物尤須戒絕房事　上海江西路三六七號　華商新華行獨家經理　全國各地中西藥房均有出售

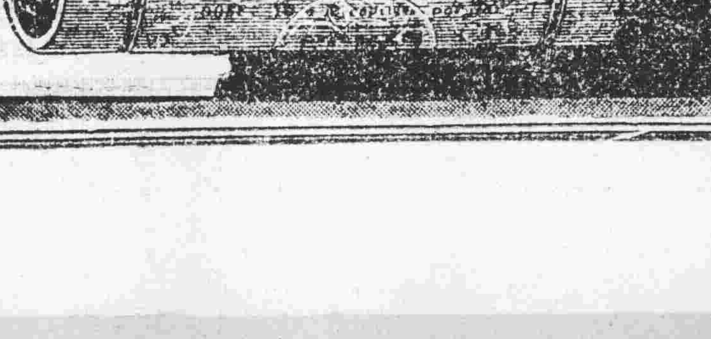

今年的中國月餅比去年更加出色　本酒店去年所製廣東月餅。深獲各界及輿論之美評，紛紛採購，以致供不應求，今年特加聘餅師，對於出品，精益求精，當此百貨奇昂之際，而本店月餅價目，并無增漲，為利便顧客採購起見，特約各家代理，茲將代理店號地址列下　估衣廊中興酒店　松濤巷廣生隆　府東街裕和祥　北門橋萃華商店　丁家橋盧瑞泰　電話二三三二二　太平路　中國酒店謹啓

秘藏清季外交史料預約展期　本書係先嚴承值樞垣時搜集清光緒朝關於外交之留中秘藁纂錄成帙亮承先志敬謹詮次並將清宣統朝所有外交政務賡續編輯附錄引及西巡大事記各一部裝訂一百二十冊自發行後各省及歐美日本人士紛紛訂閱並請展期茲擬展至本年九月杪止十月出版第一集計預約連史紙每部七十八元賽連史紙六十閱樣本請附郵票一角寄分銷處南京成賢街中央研究院王毅侯先生收為荷希隱　王亮啓

德醫金誦盤診例　（門診時間）上午十時至十二時　下午二時至六時　出診下午三時至六時　（診費）門診一元二角　出診七元四角　（地址）東八條巷三十八號（衛生署對面）　（電話）二三六七六掛號處

感謝國醫龔復華　揣荆患經停腹痛潮熱失眠等症肌肉瘦削幾瀕於危服中西藥均無甚效改請現住處如巷湘寧旅館龔復華先生醫治先後數診諸症若失刻已完全恢復健康特登報鳴謝　李蕙輝啟

鳴謝國醫張友之　國醫張友之先生久受棟梁老先生庭訓醫學精深處方審慎自本年在盧妃巷八條巷武學園六十二號設診以來活人無算譽滿京華鄙人前患唇疔極為危險經棟梁老先生暨友之先生診治之後霍然痊愈既感賢喬梓之妙手回春復欽仰張府之世德彌長刻骨銘心謹特登報鳴謝以揚仁風　首都信府河七十六號李子英啟

首都大戲院

▲今天日夜開映▼

桃樂絲德爾里奧主演

天然彩色香艷浪漫跳舞熱情空前鉅片

復仇

圓的月亮，紅的月亮！復仇的月亮！在一位野性難馴的女兒看來，是個殺人的好機會。

明日開映　聯華影業公司最新出品　丁子明　萬籟天　合演

心痛

描寫人生魔障揭發社會痛苦表彰忠孝節義指示成功途徑

時間　二時半　五時半　八時半

價目　（日）樓下三角　後樓四角　前樓六角　童票一角　（夜）樓下四角　後樓五角　前樓七角　童票二　一律小洋　捐稅在內

南京大戲院

地址夫子廟姚家巷　電話二一九六〇

最後良機　臨別紀念　幸勿失之

北平華歌舞團

以藝術手腕排演偉大舞劇！　窮聲色之美　星期六日加演　時間五點半一場

極視聽之娛　價目前後日夜一律三角

以純粹國音演唱優美歌曲！

一律二角

今天偉大節目

音樂開幕　六女士
宗旨歌　六女士
兒童舞　崔女士
小奇術　六女士
却爾斯登舞　張崔二君
滑稽魔術
優貌烈士克舞　錢崔二女士
自省歌　孟女士
什物作祟　錢女士
滑稽唱歌　崔朱二君
海精舞　七女士
休息
佳麥舞　五女士
玩皮的僕人　張朱崔
昂律西舞　崔女士
驚人魔術　錢女士
海濱浴舞　十女士

國民大戲院

◀今日破天荒最大貢獻▶

全世界一致公認為空前絕後偉大創製

全部五彩　全部歌舞　全部富麗　全部精華

全部十五大本　一次映完　概不加價

藝術的最高峯　影界的新發明

是影世界的新權威絢爛萬端五彩紛披

天下笙歌盡歸一覽

世間舞蹈攝聚雙眸

是水銀燈的真先覺翻奇出新生面別開

玉腿如林。媚眼如星。惑人的舞姿。迷人的妙處。陸離光怪。萬化千變。無異身入迷宮

星期日上午十時映　國產無聲愛情巨片

飛行劫美

但二春　殷明珠　合演

一律祇收一角五分

世界大戲院

價目四角六角　捐稅在內日夜一律

◀今日空前大貢獻▶

空前熱戀　悲艷不朽　美藝結晶

響滿寰宇　聲震全球　凌鑠影壇　超越銀幕　有聲無敵鉅片

調清聖手　亞多夫孟郁　好萊塢一鳴驚人德國女明星　瑪琳黛德麗　修偉明星　加利古柏

◀暨大軍數萬合演不可一世精心之作▶

MOROCCO　大軍如雲

摩洛哥

眉春臉暈　熱融骨骸　悲笳吹散鴛鴦夢

碧紗香鳥　慘絕千古　壯士遠戍懷伊人

導演工夫　光銳犀利　印象深刻　千古不滅

表情藝術　精警雋妙　結局凄艷　傷心欲絕

新光影戲院

地址二郎廟　電話二一二四零

今天日夜開映

明星公司負譽一時之偉大傑作

香艷熱烈纏綿溫馨俠義愛情鉅片

女俠救夫人

本院備有胡蝶夏佩珍之古裝美術照片二千幀　十七日起隨票附贈每票一幀送完爲度童券無贈

鄭正秋導演　周克攝影　丁子明　胡蝶　黃君甫　主演　董天民置景　張聿光美術

「俠女救夫人」一片在國產電影史上占着最光榮的一頁良以此片旨趣純正立意偉大情節既曲折繁複事實復變幻離奇處處出人意表而又事事入乎情理再加表演是劇之演員均屬上乘明星尤爲是劇爭得光榮之主要原素餘如置景攝影美術等無一非個中斲輪老手宜此片之受人景仰推爲無上名著也愛好眞藝術者不可不觀此片焉

預告　下期准映　華劇公司最新機關武俠哀艷熱情巨片

九死一生

盛小天導演　張惠民吳素馨主演

各界注意開映時間

時間　日場二時半　五時半　夜場八時半

價目　日　三角　四角　夜　四角　五角　童券二角　一律小洋

明星大戲院

西象橋　明星大戲院

地址四象橋　電話二二八三二

今日開映　聯藝影片公司出品　今日開映

手執神鏢九十九，殺盡色鬼方罷休

中國力士明星　查瑞龍　妙齡武俠女星　梁賽珍　主演

太極鏢

借白幔銀光，伸張女性權威，藉俠士忠魂，宣佈男性罪惡，願天下高尚男女多來一觀，

本院場內自大加修葺後煥然一新場內留有優越座位招待各大商家購幕賢士請至本院接洽

時間　二時半　五時　八時半

價目　日小洋二角　夜小洋三角　童票角半

莫謂女兒盡可欺，但看浪子下場頭。

大光明影戲院

二郎廟蔡家花園

地址二廊廟蔡家花園　電話二二八一一號

◀今日開映▶

世界第一革命愛情巨片

慷慨激昂哀感頑艷之大名劇

全美第一名導演西席地密爾生平傑作

本院鄭重聲明

敝院於本月十五日開幕以來承各界連袂惠臨無任欣幸故連日每場住賓滿座招待未免不週尚希諸君格外原諒再者敝院素抱選片嚴格主意並定價頗低廉以資普及增加智識非與圖利者可比俟後決購精良鉅片源源供獻觀衆以答惠顧諸君雅意特此聲明

本院為開映黨人魂名片特別啟事

敝院此次向上海租賃黨人魂一片因新拷貝尚在國外提印不及返京現爲顧全敝院信譽起見不得不照常開映惟該片內有數幕因拷貝欠新未免光線稍遜或有斷片等情發現尚祈愛觀諸君原諒一俟新拷貝抵京再當續映特此先行通知諸希見諒是幸

悲語慷慨的船夫曲

淒絕艷絕的船夫曲

片上中文說明

加配船夫歌曲

時間　二時半　五時半　八時半

價目　日戲　二角　三角　夜戲　三角　四角　連捐在內

美化戲院

奇望街城中大世界

最高尚　京劇場

日戲價目　對號四角　特別包廂一律二角

夜戲價目　對號九角　特別五角　包廂三角

☼九月十八號日戲摘要☼

百萬齋　捉拿費德公　李陵碑　妓女擒寇

☼九月十八號夜戲摘要☼

即綠牡丹　黃玉麟　譚派鬚生　馬玉英

全本四郎探母　自出關起　准代回令

神童武生　李月華　坤角花衫　姚玉蟾

葭萌關　寶蟾送酒

大陸銀行

儲蓄部

本部營業獨立

另撥基金公積

擔負無限責任

保障儲戶利益

詳細章程　承索即寄

行址　太平路四象橋北境路西

電話　二二三　一三一　八三五　八七八　〇七三

美國名廠各種自來水筆大廉價一月

本局新到各種自來水筆甚多開學伊始特別大廉價一月照碼七折購請從速遲恐售缺儀器文具花色俱全價目克已如蒙惠顧不勝歡迎

共和書局謹啓

黃埔操場野外筆記續編出版

是編係正編未及印入者悉皆搜羅完備由郭君久臻陳君壽人編輯成冊徐君夢成校正委敝局付印發行精裝一鉅冊收回紙料印工洋一元二角書印無多購請從速

首都共和書局啓

抵制聲中請勿忘

無敵牌雪齒粉

無敵牌雪齒粉俱有下列三優點

一質地細潔　爲任何牙粉所不及

二凉味濃重　上口爽快倍常

三去垢極效　向之牙齒黃暗不明者擦此粉後立見光潔

無敵牌雪齒粉不但俱有上列三優點並富有之深意愛國諸君朝夕用之晨昏警惕其效等於臥薪嘗膽則「雪恥」雖有深仇巨恥不難洗刷淨盡

家庭工業社南京支社啓　在李府巷中　電話二三二一六　第一門市部在北門橋魚市街電話三二五四〇　第二門市部在淮清橋國貨商場電話二三三一七四

各大洋貨號均有代售

南山高等洋服商店

女子斗篷　西裝用品

地址　太平路中

電話二二九四五

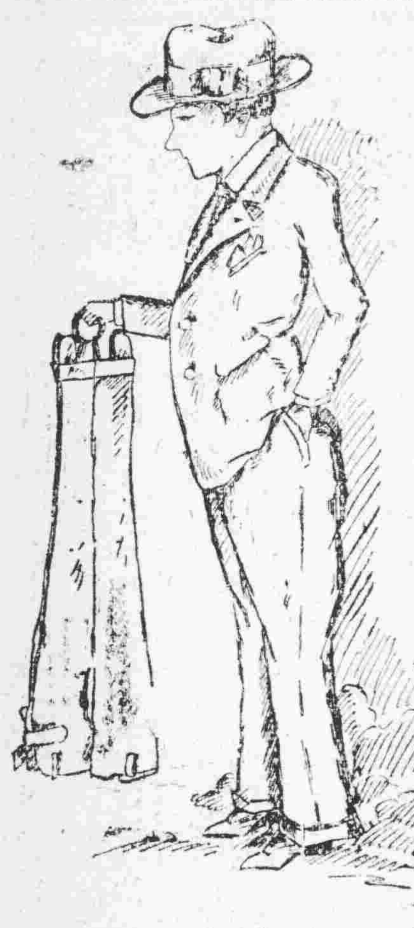

上圖示褲子一條，恐其摺痕不顯，故用褲夾將褲子夾起，則平貼如新燙者。君每日晚間睡覺，必將褲子摺好；晨起，褲子倘發生縐痕，恐其損失美觀；則必須重燙一遍。事雖細微，但於時間及經濟均無形受重大損失。欲避免以上之損失，而能使心滿意足者，惟有請到敝公司，用些微之代價購上圖之褲夾一付則上述之兩端，均無形消滅矣！

太平路中段

三星百貨公司啟

（即花牌樓十字路東）

陸軍第四十九師招募委員會駐京臨時新兵接待處啓事

本師案奉陸海空軍總司令部明令在蘇皖魯豫等省指定區域內招募新兵補充缺額業經由部咨請各省省府查照並分遣員役在各該指定地區從事招募在案為便利新兵後轉運起見在首都下關東亞旅社內設一新兵接待處並在鐵道傍財神廟內設一新兵管理處以司接待各處運來新兵轉運到滬此外並未在京舉行招募誠恐有不法之徒膽敢冒用本師名義在下關車站附近一帶招募新兵並加強迫等情殊屬痛恨事關軍譽用特登報聲明嗣後如發現此等情事務祈各界暨機關協助拿獲究以伸法紀此啟

大囍日

用冠生園龍鳳囍果分贈親友

高雅堂皇　受者歡迎

冠生園龍鳳喜果上海售價每聽一角四分　臺批價格從優

上海冠生園總店在南京　張批發部在總店左弄民益內　各省各埠食品商號均有經售

花牌樓

馬慶康分公司開幕　大減價十天

本公司向設下關大馬路十有餘年專辦中外罐頭食品洋酒雪茄自製糖菓餅乾麵包西餅蛋糕之味可口廣東月餅久蒙各界贊許感激之餘莫可言狀茲為便利城內顧客起見特在城內花牌樓文昌巷口新建三層洋房開設分公司特定於國歷九月十六日正式開幕特別大減價十天以副各界雅意屆時敬請各界士女惠臨參觀並希指導一切是所盼焉

總公司下關大馬路

王坤和為地產補契啟事

本戶所有坐落鼓樓獅子橋宅地及水塘東至官街王姓南至王吳二姓北至永成地西至陳姓王姓北至楊吳二姓王永茂面積二畝二分三厘九毫四分九厘九毫因契據遺失呈請南京市土地局補契業蒙公告張貼地產所在地在案茲再遵章登報一個月如有異議者應在登報期內向土地局提出理由書此告

王紹珊為地產補契啓事

本戶所有坐落鼓樓獅子橋地產東至陳姓南至陳姓西至朱姓山北至于姓山面積六分四厘九毫因契據遺失呈請南京市土地局補契業蒙公告張貼地產所在地在案茲再遵章登報一個月如有聲明異議者應在登報期內向土地局提出理由書此告

蘇州采芝村糖果號廣告

本店特聘蘇滬技師精製精美糖果香水瓜子應時月餅各種細點罐匣雅緻贈送禮品最為合宜如蒙賜顧格外優待無任歡迎之至擇於九月十七日開幕店址夫子廟金陵聘菜館對門此布

首都市政公報第八十八期出版

本公報每半月出版一期內容分言論研究紀事會議特載例規命令公牘布告統計報告各欄材料豐富編輯新穎現第八十八期業已出版定價每本大洋一角本市各大書局均有代售如欲定閱請向市政府秘書處編譯股接洽可也

中興食品商店大減價念一天，老牌和記紅白葡萄酒。寶鼎曰蘭地。買一送一

國歷九月八日起至廿八日止減價期內泰西食物照碼九五折國產食品照碼九折新增廣式月餅價廉物美送禮相宜良好機會幸勿錯過　估依廊電話二三八七〇號